青島新民報
經中華郵政登記認為第二類新聞紙類
社址青島東山路六號

日栗原局長 轉任大使館參事官

【東京十七日專電】因栗原東亞局長之轉出、堀內駐中國日大使館參事官之後任就任、已於十六日閣議正式決定、故十八日以明令發表云。

蔣夫婦飛返重慶 與英大使重要會談 切望英美調停和平

（漢口十七日同盟電）據重慶來電稱、在成都之蔣介石、於十五日偕宋美齡歸來重慶、嗣於十六日午前、與滯在該地中之賈英大使歷長時間舉行會談、蓋因歐洲動亂勃發、英國之對遠東態度遂不得已發生新變更、且其後之情勢、英國與蔣政權兩者間之關係、發生懸隔結果、為賈英大使此次訪問重慶之由來也、兩者間似有議論何等重大提議之模樣、會談或尚繼續行之、而於前此之預備會談、外交部長王寵惠、切望英國與美國共同出而居中調停中日間之和平、同時關於維持法幣、希望英國援助、傳以此點而訊問蔣介石之真意云、又賈英大使、關於蘇聯赤軍進駐新疆之說真否、及中國共產黨最近之動向、喚起重慶當局之嚴重注意云（照片上圖賈英大使下圖蔣介石）。

歐洲戰亂勃發後 援蔣諸國態度突變 黨府呻吟於極度苦惱中 命脈已寸斷崩潰將加速

【上海七日專電】最近之重慶政府、在增加優勢性、平和派所發起之停戰和平主張與共產黨及一部強硬派之主戰論之中間、呻吟未曾有之苦惱、屢誌本報、尤以因此次歐洲戰亂之勃發、交戰國示長期戰之態勢、一切軍需品及同附屬品嚴禁輸出海外、與因列國援助、而繼續抗日戰之重慶政府以致命的打擊者自不待言、若歐洲之戰亂長期戰確定化中立國之一部、如捲入此戰亂之旋渦中、重慶政府之命脈忽將寸斷、其崩壞亦將加速、現將從來被視為援蔣國之各國歐洲戰亂勃發後之動向、分誌如左。

英國 從來蘇聯並唯一援蔣國之英國、於歐洲因絕對的遂行大戰、對遠東自國之權益、不得不全部放棄、然老獪之英國、對斯樣之事不輕易放過、為於遠東無憂慮起見、首對保護遠東之主腦日本、表示媚態、如能依日本絕對中立、企圖於遠東保存自國之利益、故自德蘇不可侵犯條約締結以來、流布日英同盟復活說、或派賈英大使赴重慶、使與蔣介石會見、慫恿降服日本、英國以調停中日紛爭者、而得日本之好意、如能恢復日英親善、可由後方使採監視蘇聯之態度、從而亦不從事如從來之援助重慶政府對歐洲戰爭得以集中全力、但在英國到底不可能、

蘇聯 操縱中國共產黨、遂以西安事件為楔機、使蔣介石決行抗日戰、又謂為中日戰爭之張本人之蘇聯、事變後精神的、物資的、對重慶政府與以極大援助、或因張鼓峯事件及諾莫哈事件等、而試行牽制日本、歐洲戰爭勃發、同時不得不以其主力集中西部方面、諸莫哈事件、遂成立停戰協定、對日方竟表示極大讓步、又對中國共產黨茲表示暫停止遂行政策等、援蔣政策亦因自顧上而中止、對英法策乃至對巴爾幹波羅的從事侵略政策、從而蘇聯之援蔣政策、到底不能指望。

法國 與英國常用同一步調之法蘭西、亦模倣英國之親日傾向、蓋最近於法領安南、對援蔣軍需品物資之輸送制限等足以表示也、故蔣亦難望其援助、

美國 從來對日本似表示不滿、而對重慶政策貸與借款等之美國、自歐洲戰勃發以來、表明親英的中立、并鞏固戰備、以遂行支援英國之準備之事實、對重慶政府之泣訴、以不傷日本感情、擬援助重慶政府、然歐洲如延長、必然的因對英法援助、有捲入戰亂旋渦中之運命、美國或將資金流出海外、以上如一見歐洲戰亂之勃發、對蔣介石之運命下最後的

新民會強化組織 開始積極活動 王會長推戴式將舉行

【北京七日專電】臨時政府治下民衆指導機關之新民會、來月中旬舉行王克敏會長推戴式、同時強化內部人的組織、將開始積極的活動、而當此陣容強化、網羅日軍興亞院、日現地當局、組織如諸問委員會為方針、首先以最初之事業、着手全華北之青年訓練運動、青年之訓練、各都市固勿論、即於農村由於愛護鄉土之見地而行之、為圖一般農民之生活安定、更計劃伸張於政治的運動、此新民會之飛躍的發展、與新中國建設之進展、俱大為期待、又在華中之大民會、與新民會相呼應、而着手強化組織陣容云。

本報主辦
賑災大義務戲
日期：十月廿一，廿二兩日晚五時半
地點：蘭山路市大禮堂＝票價：二元
請參觀第七版之記載

死刑之決斷等、加以標榜親日、投其身命建設新中國、而東奔西走之汪兆銘氏一派之努力、於重慶政府治下度其迷夢之民衆有能之士、陸續而來參加等、重慶政府之命脈、遂趨於顛落之深淵矣、在如斯運命之中、且阻止之重慶政府、不問試行如何民衆之離反、或宣傳長期攻勢、或總動員殘存空軍、自暴自棄的盲炸漢口郊外等、徒以虛張聲勢、而宣傳戰門力充分等、然已決定其運命、而無反響等、結局於共產黨與主戰派之波浪中、而終其最短促之生涯云。

湘省三都附近 黨軍一萬全潰 日軍各部隊猛烈追擊 漢水河岸黨軍遭打擊

（漢口十七日同盟電）日軍有園、一瀨、米田各部隊、十四日拂曉、奇襲攻擊據武甯、長沙公路之要點三都（修水東北方二十基羅）、西方高地之黨軍第三師之主力、及十四、十五、新編十三各師之一部約一萬、使之潰亂、繼續向西方追擊、於修水南岸高地戰、對企圖轉為逆襲之黨軍、再加以猛攻、向南方山地使之潰走、黨軍遺棄屍體六一六、俘虜一二〇、又日軍菊地部隊、對京漢線西方漢水河岸多寶灣東北方八基羅附近之黨軍、十四日夜來開始攻擊、至十五日拂曉、黨軍向西北方潰走、遺死體三百十云。

廣州佛山附近 殘匪歸順日軍

【廣州十七日專電】事變勃發數年前、以廣州佛山水路沿岸地區為地盤、迄日軍入城後之現在、竟敢從事刦掠民家、或襲擊航行船舶等暴戾至極之土匪、胡某他二名之首領所率之一團、值更生廣州一週年、因日軍憲兵隊西分遣隊黃村分遣隊之警告曉論、乃棄過去數年之義理與俱統、理解日軍之真意、而於十六日於黃村憲兵分遣所內盛大舉行、二百六十七名悔悟前非、誓協力日軍、乃之歸順式矣。

晉臨汾附近殘匪 日軍包圍殲滅 黨軍死傷將達兩千人

（太原十七日同盟電）肅清山西省之日軍、十四日於臨汾東北方四十二基羅喬家灣附近、包圍獨立第二百八旅二千五百名而殲滅之、黨軍遺棄屍體千六百、俘虜百二十。

陝中要衝 轟炸蒲城洛川 日機猛空襲

（〇〇基地十七日同盟電）日陸軍航空隊山口、山崎、內藤各部隊、十六日午前十時午後二時、歷二次衝強風冒惡劣氣流、急襲陝中部之要衝蒲城及洛川、對黨軍軍事設施集中巨彈、完全將其粉碎、全架悠悠歸還矣。

隔絕租界 不達目的不止 日方表示態度

【天津七日專電】最近英國隨歐洲戰亂之發展、大為表示對日親善態度、或傳日英會談再行開會、或流布租界隔絕已見緩和說、天津日軍當局對此、如斯虛構反宣傳乃英國老獪試探日方意向之手段、如十四日之對英聲明極為明顯、在日方隔絕租界之目的不達成為限、不能緩和隔絕、而堅持毅然態度云

日世界一周機 凱旋飛抵盤谷 將完成最終航線壯舉

【東京七日專電】悠悠翔破北美合衆國南美、非洲、歐洲等四大陸之世界一周飛機日本號、十三日已由東地中海之羅多斯島、安抵巴斯拉、十四日抵喀拉蚩、十五日在該同地休翼一日、十六日早由喀拉蚩出發、經印度平野向東復向東、橫斷二千二百五十基羅、已抵喀爾各達、十七日乃向泰依國之盤谷一千六百五十基羅一氣飛翔、自盤谷至東京之最終航線為五千基羅、即完成此壯舉、但為特別慎重、途中在台北一宿、十七日與十八日在盤谷休翼兩日、十九日由盤谷出發飛台北、二十日由台北出發、即終歷史的壯圖、再自凱旋前之十八日午後十時十分至二十分、假盤谷之國立放送局、由大原親善使節與中尾機長擬以無線電呼喚故國云。

我國各重要都市 將建設大醫院 日同仁會着手計劃中

【上海七日專電】日財團法人同仁會、以中國新政權樹立之機會、為促進中日文化提携起見、擬於中國主要各地、建設再興大醫院計劃、業已着着進行、將更進一步以該醫院為基礎、圖創立醫學教育之最高學府、蓋同仁會基於本來之使命、擬於華北北京、太原、濟南、青島等處、以一百萬元預算、建設再興大醫院、濟南、保定、石家莊、徐州等處、建設中醫院、於華中上海、南京、漢口三處、建設與華北大醫院同規模之大醫院、九江、蕪湖、蘇州、杭州等處建設中醫院、而上海、漢口兩市、建設大醫院已具體化、預定來年開始着手建築、蓋現在中國雖有少數之中醫、而西醫師不過四分之一、為消滅『不健康地中國』之名、以冠於世界之日本醫學、養成華醫師為方針云。

日神嘗祭 宮中嚴肅祭典 天皇陛下親臨

【東京七日專電】日神嘗祭佳辰、於宮中天皇陛下御親祭下、在賢所舉行嚴肅祭典、此晨自秩父宮殿下、以及各皇族並阿部首相以下文武顯官均行參列、由醍醐掌典次長及諸員應差、奉奠新穀神饌、三條掌典長奏祝詞、天皇陛下於午前十時着玉座遙拜伊勢神宮、嗣在賢所為參進拜禮奉奏御告文、次有皇后陛下、皇太后陛下各御代理之代拜、各皇族拜禮、諸員拜禮、森嚴之御儀始完畢云。

日阿根庭丸 處女航行成功 由南美返橫濱

【橫濱七日專電】大阪、商船經南美世界一周航路之新造巨船阿根庭丸、載有實業家根津嘉一郎氏、歌手藤原義江夫妻、帝大教授田中耕太郎博士、阿根庭駐箚內山公使夫人敏子、阿根庭烏路奎兩國女教員團等、船客三百八十七名、業於十六日晨駛抵橫濱、遂於午前十時繫留四號岸壁、有村田大阪商船社長特出迎迄於橫濱港外、與船客一同以日本酒乾盃、祝處女航海之成功、阿根庭丸曾於七月十日自橫濱出港經南非洲訪問南美諸國、由北美天使城港歸國者、所須日數九十七日、較迄今所須日數百二十日、有劃期的快速力、船客中之一根津氏、以八十歲之高齡、而精神鑊鑠、所談如左、南美為想像以上優良之地、亦有根庭對日本古美術、而持有興味、南美到處、親日、於各港參觀阿根庭丸入港者、極為擁擠、熱鬧非常云。

長篇小說
落絮飄香
作者：霄羽　許清繪圖
（一六二）

第廿一章　禮厚情濃、幾番施故技　山高樓陽、一霎變初心（6）

范大媽也向菊英使眼色、說：「你就去吧、你還兩天正不舒服、出去玩玩也就好了！」菊英在這雙方的勉強之下、他自己不能再堅持了、就羞澀地點了點頭。章紹傑一見菊英點頭了、他就笑了笑說：「那麼我在于三太太屋裏等着你去了、你可別叫我再來催請！」范大媽把手皮包交給菊英說：「你不是都打扮好了嗎？你這就跟着章大爺出去吧！」菊英臉紅紅地、心裏似乎有點生氣、可是神經舉止又都像有些不安、不由自己地就接過了他那隻手皮包、章紹傑在前、他在後、就出了屋子、范大媽並送出屋來、又諂媚地向章紹傑說：「章大爺、你帶他出去可千萬別多花錢！」章紹傑點頭說：「我們就到公園裏玩玩。」范大媽瑘着牙笑着、直用他那歡喜與期望的目光、把這兩人送到外院。章紹傑帶着菊英到了北房裏、此時于三先生大概也出去了、只有于三太太坐在沙發上換鞋、他也像要出門的樣子。章紹傑就就：「我們要走了。」于三太太問說：「你們打算上那兒玩去？」章紹傑說：「我們打算先上中央公園、然後再商量、看電影、或是到別處去。」于三太太點了點頭、就說：「頂好你們能晚一點回來、你就請范小姐在外邊吃晚飯好了、今兒我多半回來得晚、廚房就不預備什麼了。」章紹傑高興地笑着說：「好吧！今天我請范小姐玩一天、晚上我再把他送回來。」于三太太就點頭說：「好吧！你們二位請吧！」章紹傑笑着、帶着菊英出屋往外去、才走了幾步、忽然季媽又掀着簾子叫說：「章少爺！你回來！我們三太太還跟你有話說！」章紹傑遂又轉身回到北房、去了半天、他才閉着嘴笑着、向菊英撩了一眼、說：「咱們走吧！」菊英滿心狐疑、兩腿覺着軟、就跟章紹傑出門、上了那輛豆綠色的流綫型汽車、章紹傑在前面扳動機件、車身一動、那後面玻璃上掛着的小洋人兒、又觸了菊英的頭髮一下、彷彿是招呼他「你又來啦？」車很快、不一會就到了中央公園的前門、章紹傑帶着菊英往園裏走。今天的天氣很熱、走在長廊下、都覺得熱氣逼人、菊英的內衣也有點濕濕了。他隨着章紹傑到了來今雨軒、先吃過一盃冰激凌、他又覺得對方那放着賊光的眼睛、不住的釘着自己、他緩然的把頭下去。忽然章紹傑笑着說了一聲：「那天的事情眞對不起你呀？」這句話、問得菊英的臉上更發燒。章紹傑吸着呂宋煙、詳細觀察菊英的情態、他已然明白、這一回不至於像上回那麼費事了。他就想了一想、忽然又說：「今天的天氣太熱了、我想起來了！咱們上西山玩會去好不好？那裏有我們的別墅、我妹妹他們大概也在那兒了、你要去我還可以給你們介紹。范小姐、我想這你不能拒絕我吧！」菊英這時的心神都似失了自主的能力、他就微點了點頭、便隨着章紹傑離開來今雨軒、出了中央公園、乘汽車出西直門去了。這時京西大道兩旁的楊柳、依舊是綠鬆鬆的、燕子還是穿着柳絲飛、菊英卻無顏去看、尤其當車過海淀之時、他幾乎要將頭低到車底。就這樣、也不知走了多少時間、汽車就傾斜着爬上了山坡、爬到了一所白色的洋房前停住、章紹傑將菊英攙下車去、他說：「這就是我們的別墅。」菊英立定腳一看、就見四下是峭峻的山石、陰鬱的樹林裏傳出來清脆的鳥聲、卻看不見一個人。眼前這座並不太大的白色建築物、也靜悄悄地像一座墳墓。章紹傑把車門鎖了、他就上前叩打別墅的鐵門、菊英在旁站着、微涼的山風吹着他的短髮、他的精神也覺得輕爽了點。這時別墅裏面就有一個男僕把鐵門開開、一見着章紹傑、就問「大少爺來啦、不是聽說大姐五小姐這兩天還要來嗎？」章紹傑拿着大少爺的架子、說：「他們都預備上北戴河去啦、這兒有什麼意思？」說時、他請菊英進到裏面、這別墅裏種着許多花木、佈置得潔淨優美、像是一座小花園。上了樓、章紹傑帶着菊英到客廳裏、到臥室裏去看、雖然房間都不太大。

記
十月十五日起在左列內河輪船關於旅客之包裹行李等件水運營業開始辦理欲知其詳細請赴本社水運部、各鐵路局營業處或最近站長處請問便知
南運河、天津德縣間、子牙河、爐台豐台間。
昭和十四年十月十四日
華北交通株式會社

青島市豬肉業同業招標（包銷）豬小腸啓事
同業每日在宰畜公司屠剝之豬小腸俱在包銷以內
每以一付為單位標價最低額須在大洋五角五分以上
包銷期自民國二十八年十一月一日起至二十九年四月底止六個月為限
投標時預繳保證金一百元
得標後十日成立合同時須繳押金一千五百元合同屆滿後無息發還
本月二十五日午時在滄口路十二號同時當衆開標過時不候
其他細節目印有投標說略索閱手續費一元
中華民國二十八年十月　日

青島市豬肉業同業招標（包銷）豬血啓事
同業每日在宰畜公司屠剝之豬血俱在包銷以內
以每一個為單位標價最低額須在大洋一角以上
包銷期自民國二十八年十一月一日起至二十九年十月底止十二個月為限
投標時須繳保證金一百元
得標後十日成立合同時須繳押金五百元合同屆滿後無息發還
本月二十五日午時在滄口路十二號同時當衆開標過時不候
其他細節目印有投標說略索閱手續費一元
中華民國二十八年十月　日

謹啓者鄙人此次應光陸大戲院之聘來青演劇因到青倥傯即行登台對於各機關各團體未克一一拜謁抱歉殊甚尚希鑒原是幸
林樹森率林劇團全體藝員謹啓

三井物產株式會社青島支店
本店　東京市日本橋區室町二丁目一番地
支店出張所　倫敦、漢堡、巴里、紐約、桑港、西亞道路、孟買、唐地、甲谷他、蘭貢、蘇拉巴亞、蘇馬拉、巴打畢亞、盤谷、新嘉坡、斯土甯、買路寶路、馬尼拉、先布、香港、西貢、廣東、漢口、長沙、上海、天津、北京、大連、安東縣、牛莊、奉天、新京、哈爾賓、京城、仁川、釜山、煙台、平壤、臺北、高雄、其他海外及日本各重要都市。
營業科目
一、雜貨拔品、砂糖、煙草、木材、膠皮、啤酒、洋紙、綿製品、膠皮鞋、海產物、毛類毛織品、鹽、牛肉、膠皮車胎、染料、工業藥品。
一、諸工業原料扱品及其他雜品。
一、機器、五金、鐵管、紡織品、鑛山、鐵道用諸機器及附屬品材料、
一、電氣、料器、小野田洋灰、各種建築材料。
一、土產扱品、生油、生餅、肥料、小麥、麵粉、米
一、落花生、棉子、麩皮及其他雜糧。
一、石炭扱品、石炭、鑛油類。
一、火災海上保險代理店
電話
支店長室　庶務　雜貨　機械五金　土產　石炭　船舶受渡　保險　出納　勘定
二四八八　五一六二　五一六一　二五三一　二五四一　二九四四　二七七四　二八九一　五一六三　二四五九　三六六四　二五七三　二〇四五

新貨運到待售
光松丸太、角材
電柱、腕木、枕木
各種日本產杉材
南洋拉宛丸太
樺大白松原木
各種日本松板
今運來甚多倘有需要者不拘多少請即速示知是荷
青島昌樂路三號
股份有限公司　東洋木廠
電話　二〇三七　四九〇〇　六三四二號

大批新貨到了
麒麟送子鏡子　白蝶香皂　明星香皂　影星胡蝶香皂　梨花香皂　梨花精香皂　力士牙刷
棕欖牙刷　苦力牙刷　珞玲牙刷　金塔牙刷　花旗牙刷　金鳳生髮膠　各種唇紅
各種面紅　各種暖水瓶　各種梳子　各種手紙　各種文具　汽油爐子　磁器
各貨・物美・價廉・歡迎・主顧
總經理
麒麟送子牌鏡子獨家經理
石川縣第一製陶所青島代理店
各種化粧品　雜貨批發
廣島商事株式會社
青島聊城路三號　電話五〇八五番
支店：濟南二大馬路緯五路二十八號

時論
周佛海談新政府方針

新中央政權醞釀樹立、在全國待望之下、進至體勢將屆完成階段、故國民黨中堅份子汪精衛之腹臣周佛海氏、偕汪氏祕書董道甯氏代表汪氏抵日、會見日本朝野人士商樹立新中央政權大計、求予援助、在赤坂山王旅館與記者團會見、關於新政權樹立經緯問答極爲詳盡、根本方針即以中日提携協力維持和平、至中央政府如何組織、須經中央政治會議決定、網羅黨內黨外各派、及在野名士、共同向建設强力政權邁進、臨時維新兩政權經過三巨頭會議巳決定具體方針、汪先生九月二十一日之聲明甚爲明瞭、當無問題、周氏復謂重慶方面亦多與我表示同情、凡有反共和平信念之個人、均可引爲同志、決不拒絕其參加、由周佛海氏與記者談話、即知新中央政權在如何促進、基礎偉大、含義廣汎、望治殷切之吾民益可期待也。

國家政體不可一日失其綱領、孔子謂三月無君則弔、黨府事實已經潰滅、臨時維新兩政府、早具規模、以此爲基礎、益以汪先生和平運動、本不難即時樹立以孚民望所以遲延至今之原因、即周氏所謂欲樹立人的物的基礎鞏固之政府、必須有周到之準備、費日需時、其故在此、吾民萬不可因是懈怠疑惑、但準備期間亦不能過久、周佛海氏此次代汪赴日、即準備將屆完成之先示、且周氏訪日之重大使命、非僅限於理論、實質的責任愈覺重大、因中國經過兩載創痛、政治機構、地方建設、全經黨共害手毀滅、此時欲建立人的物的健全政府、中國自身已無此力量、故不得不仰望日本朝野支持、然日本對新政權支持固爲衷心所願、但新中央政權之實質內幕亦願傾悉、周佛海氏代表汪先生赴日盡傾新中央政權根本方針、日本朝野既得要領、協力扶持自無問題、由此推測、周氏訪日歸來之後、即新中央政權萌動之時、故周氏一言一動與新中國前途關係至重、非可以官面文章視之也。

重慶黨府既喪失其代表中國資格、而焦土政策又不驅全民盡陷於死窟、中原內地尚有大量人民存在、此大量人民之秩序生活、生存目的、不能離開政治領導、而國家民族主權、國際關係應付、亦不能離開政府支配、故新中央政權樹立、不能稍忽、無論重慶方面及共黨對汪如何詆毀、而汪先生之和平運動爲救國救民大業、事實俱存、「不曰堅乎、磨而不磷、不曰白乎、涅而不緇」豈容抹煞、然而離開國家民族生存權利之重慶黨府、對新中央政權樹立不免嫉妒、更不免用種種卑劣手段謀破壞、但抗戰之危不特擧國公認、倘以公式測驗、重慶內部人員衷心願歸附新中央旗幟下者、恐佔多數、日暮途窮之將政權雖用盡權謀、終不能防止內部離叛、人心之所向、正如獸之走壙、水之就下、沛然莫之能禦也、而新政權要綱無黨派之別、起始即聲明、「重慶方面凡有反共和平之念者、均可引爲同志」足以見其包容矣。

德法兩軍準備大戰
西部戰綫頓呈緊迫
德大軍陸續集結前綫
法軍向萊因河中部進攻

（倫敦十六日同盟電）據十六日當地所接情報稱、最近法國軍爲偵察賓瓦德方面之動靜、遂以其斥候部隊爲主、由甯桑布爾北方、向萊因中間地區進行、若德能將洛迭布爾防禦線突破成功、則其後方因係坦坦之亞爾薩斯平原、於德軍之入此線以內、殊齎有重大結果、故法國軍極爲細心注意、一方據偵察機報告、德國軍於凱倫崩、克布連斯、瑪晉滋、滿海穆等萊因河岸要地、陸續集合大軍、該部隊中有參加攻略波蘭之機械化部十三個師來在內、又米爾齊希、薩爾、布爾坎、杜亞維布爾坎、比爾凱阿倫比之線、亦盛爲重砲、戰車、飛機之集合、是德國軍之對該方面或與波蘭作戰同樣、以戰軍隊大集團爲先鋒、並有砲兵部隊之砲擊與空軍部隊之掩護而出向例之電擊作戰、亦未可知、因之德法國境西部戰綫一帶、已頓呈急迫狀勢云。

哈爾特森林一帶
兩軍展開猛烈炮戰
法軍炮兵部隊開始猛攻

（巴黎十六日同盟電）據前綫之報道稱、法蘭西軍砲兵部隊、於十六日拂曉、自摩索勒河對岸、亘哈爾特森林對約百哩之德國軍陣地、開始猛烈砲擊、德國軍亦出而應戰、至展開激烈之砲戰中云。

【巴黎七日專電】據法蘭西軍當局發表、英國派遣軍在薩爾河流域及薩爾河摩索勒河間、已將德國軍之砲擊擊退、然薩爾摩索勒河、因大雨而氾濫、軍之作戰被阻、英國方面、由德國軍之行動以推測之、恐德國軍將在西部戰綫以七十五萬兵力而出以攻勢云。

德空軍大擧出動
襲蘇格蘭海岸
英空軍邀擊展開壯烈空戰

（倫敦十六日同盟電）英空軍省、關於十六日之空中戰、發表如左、德國空軍飛機、於十六日午後、企圖攻擊蘇格蘭海岸軍事設施、因即來襲、我空軍邀擊之、與敵機以莫大損失、再十五日夜天候雖不良、然我空軍仍作德國地方之偵察飛行、已收莫大戰果。

【愛丁堡七日專電】德國空軍、於十六日午後飛蘇格蘭海岸轟炸軍事設施之際、與邀擊之英國空軍之間、展開猛烈空戰、於愛丁堡市、此日午後二時後、高射砲砲聲殷殷、又於福斯灣附近、展開壯烈空戰、英國軍司令部發表、此空中戰確實擊落德國飛機三架、英方市民之生命財產、俱無何等損害云。

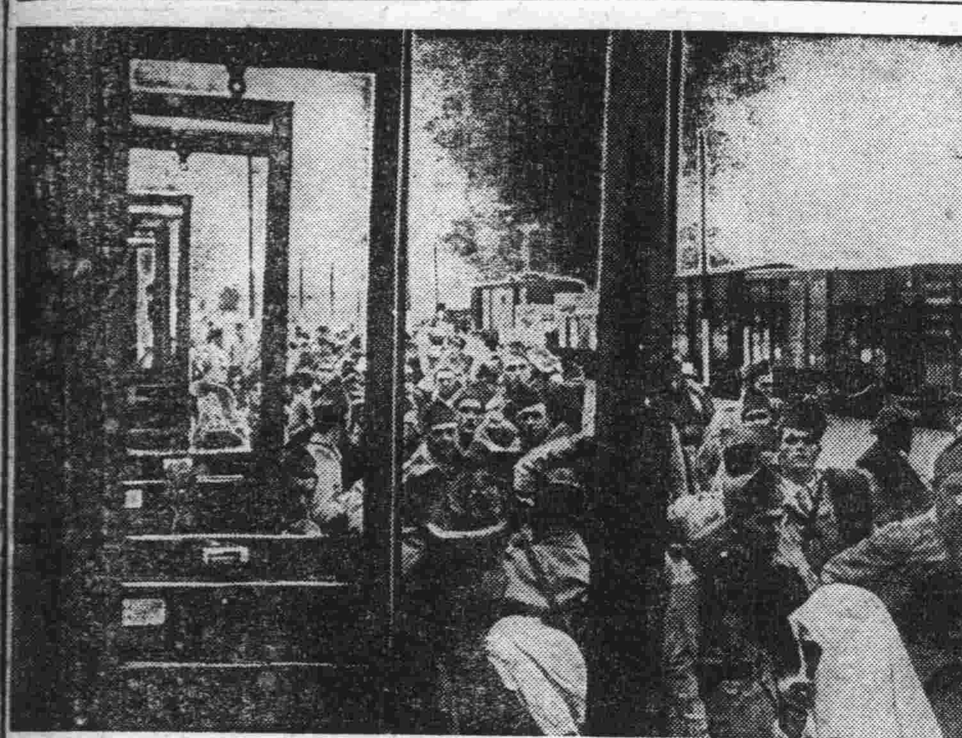

法國軍陸續出動西部戰綫
（圖係抵前綫車站下車情景）

德領上空
英法兩國飛機
各被擊落一架

【柏林七日專電】德國軍當局、十六日聲明發表、德軍地上防空部隊、擊落飛來德領上空之英法軍用機各一架、即十五日夜於佛琅克福南方因德軍地上砲火、擊落英空軍重轟炸機一架、搭乘者四名中一名戰死、三名被虜、又對十六日午前侵入該方面之法國空軍偵察機一架、於格魯米魯擊落、駕駛員一名戰死、二名負傷、遂收容於病院云。

英巨艦屢次擊沉
世界異常衝動
德潛水艦發揮眞正威力
英主力艦二艘又遭損害

【東京七日專電】據由柏林達到日本德國大使館之電報稱、德潛水艦將英國三萬噸級主力艦雷亞爾與克號擊沉之後、同主力艦里巴爾斯號（三萬二千噸）、亦被魚形水雷命中、致與以致命的打擊一節、已與世界以異常之衝動、德國漢堡庫列穆林布拉凱特報、有如左之評論、德國潛水艦之行動、乃對一星期前挑戰的張伯倫英首相之對德演說、爲一種之答覆、德國迄今海陸雖皆未發動眞正武力、然與英海軍之打擊已甚大也、英海軍所有之六隻航空母艦中二隻及主力艦三隻、均被德軍艦攻擊、受有至大損失、自此情勢觀之、英國已失去北海制覇、又英主力艦之相繼被擊沉、當地外國方面、已起大衝動、該級軍艦造艦完竣、至少亦須十八個月云。

（柏林十六日同盟電）據德國軍司令部發表、德國潛水艦、於十六日對英主力艦里巴爾斯號（三、二〇〇〇噸）魚形水雷已命中、致與與命的損失云。

英首相演說
德報再評論

【柏林七日專電】德國各報再採取張伯倫英首相之演說、一齊議論謂、希特拉總統之平和提案、不拘德國已在軍事上、經濟上、政治上、獲得幾多强力性、作要求最少限度、對在此次上之要求或讓步、全然不可能云云。

挪威政府
命令國軍動員

（斯德哥爾姆十六日同盟電）據痾色羅來電稱、鑑於蘇聯芬蘭關係惡化之情勢、挪威政府、亦於十六日命該國軍隊向國境方面集合云。

日政府決定
駐保加利亞公使

（東京十七日同盟電）外務省此次決定派遣保加利亞國公使、其首任公使、起用駐波蘭大使館參事官蜂谷輝雄氏、又隨票原東亞局長轉任瑞士公使、其後任如既報起用駐華大使館參事官掘內干城氏、業經十六日閣議、分別正式決定矣。

日工藝輸出會
在美設出張所

（東京十七日同盟電）日政府商工省貿易局、此次將日本工藝輸出聯合會出張所新設於紐約國際館三十六層樓上、日工藝品輸出、觀諸昭和十三年度之成績、亦佔總輸出額之五分之一、陶磁器、硝子製品、漆器、金屬製品、染物等、工藝品之輸出額、爲五億六千萬元、尤以木竹製品、受美國非常之歡迎云。

日本九月中
對外貿易
輸出顯著增加

【東京七日專電】九月中之日對外輸出貿易統計、間接的受歐洲大戰影響、結果上旬輸出中向第三國輸出增加、據大藏省調查結果、判明如次。

上旬輸出額一億九百萬圓中、向第三國輸出、有四成六分、即六千百萬圓、向第三國輸出、九月下旬爲七千八百萬圓、八月下旬、爲六千八百萬圓、可謂向第三國輸出貿易之好調、向第三國輸出品中、尤有顯著增加者爲生系、比去年同期、增加一千萬圓、罐頭瓶類增加三百三十萬圓、人造絲織物增加七十三萬圓、日本貿易界行將入於大活躍之期云。

各地交通
急於修築完成
通重慶汽車路
黨府力謀整理

【香港七日專電】據重慶合衆社來電稱、蔣政權爲日軍未佔地區各地與重慶連絡起見、急於完成由江西、湖南、湖北等處通重慶全延長二千八百五十基羅之汽車公路、十二日有首次之載重汽車隊、由各地駛往重慶云。

蘇聯進兵新疆
圖奪西北富源
甘青兩省受極大威脅
馬家勢力遭重大打擊

【上海七日專電】關於蘇聯軍進入新疆省內事、滬市當局談話如左。

蘇聯與新疆省邊防督辦盛世才關係新疆、青海、甘肅等省、爲回教勢力區、換言之、即馬氏之天下、蓋西北各省、軍政大權、歷來爲馬鱗等族人分掌、中樞無力顧問、馬氏族人、不啻爲該區土皇帝、新疆省軍政大權在盛世才未進佔該省前、亦由馬麟族姪馬仲英掌握、當馬仲英主宰該省時、盛世才暗中與蘇聯當局、訂立密約、由蘇聯實力援助盛世才、趕走馬仲英、盛世才將馬氏逐走後、繼任督辦、對於黨政府一切命令、陽奉陰違、一切軍政大權、惟蘇聯之命是從、盛世才因藉蘇聯政府之力、攫獲此位、故與蘇聯關係、至深且密、新疆省軍隊、一律蘇聯化並請蘇聯軍官爲軍事顧問、訓練士卒所以新疆境內一切軍事設備、盡由蘇聯設計主辦、盛世才並容納境內公開宣傳共產主義、數年來已深入民間、蘇聯軍隊歷來不時越境、黨方對此、以無力問聞制止、佯作不知、此次蘇聯大批軍隊開入新疆、詳細尙未知悉、惟滬地各方、均已接到是確訊、蘇聯進兵新疆之原因、是否乘黨方無力西顧之際、疾據該省、抑或因歷次援助黨政府抗戰、佔據新疆爲報酬、則現尙難加以證實、觀乎重慶方面對於蘇聯進兵新疆一節、作違反事實之否認、似於後者有關、蘇聯進兵新疆、其用心並非僅在新疆本身、蓋新疆全境、早已供其支配、其用意所在、第一步則爲威脅甘肅與青海、第二步則爲攫奪甘肅青海之富源。甘肅青海、地大物博、早爲蘇聯所覬覦、此次乘機進兵新疆、其用意所在、是不言可知、甘肅青海一帶之馬氏實力、行將遭受重大打擊云云。

確立食糧對策
請政府諒解從速樹立
日酒井新農相之談話

【東京七日專電】酒井新農相、於親任式後、十六日午後四時三十分入大臣官邸、與記者團會見、關於農村政策、披瀝抱負如左。

在現下之非常時下、農產水產業之重要性、於國家財政上尤其顯著、今爲諸政策之圓滿遂行、有使農村水產之社會的經濟的意義明確之必要、食糧對策乃刻下重大問題、不僅於內外地、即於滿洲、中國之經濟事情、亦須充分考慮、應運樹立適當對策、予以實施之必要、又因米之需給調整、亦爲緊急問題、故由事務當局聆得其情形後、有擬適當對策之必要、今則尙無成見、確立內地外地一體之戰時食糧對策、乃戰事遂行上緊急要務、十五日與總理大臣會見之際、曾强調食糧政策之重要性、請求其諒解、蓋欲迅速樹立可視爲國策之食糧政策云。

青木總裁
訪首相要談

【東京七日專電】青木企劃院總裁、十六日午後四時、於官邸訪問阿部首相、報告設立貿易省準備事務之進行狀況、關於以不常開日滿華綜合經濟協議會、常時放留事宜、交換意見云。

兩種懷疑心理之解釋
王精衛

和平是人人所想望的、但是和平如何纔能實現呢、似乎還有些人在懷疑著、第一個疑問是、如果最後勝利、豈不比和平更好、第二個疑問是、日本是否有誠意、我們是否會上當。

◇

如今先解答第一個疑問以一個剛剛圖謀强盛的中國、來與已經强盛的日本爲敵、勝負之數、不問可知、但是既然打起來了、則爲鼓舞人心振作士氣計、說一些『最後勝利必屬於我』、也是望梅止渴的意思、然而說得過分、是有危險的、如果被人利用了去、就更危險了、例如蘇聯參戰、在初開仗時候、是說得最響的、當中蘇互不侵犯條約成立的時候、軍事最高當局曾說、三個月內、蘇聯必然參戰、共產黨更是趾高氣揚、捧共產黨的人便狐假虎威的、對於明瞭國際情勢不肯隨便附和的人、加以種種壓迫、可是三個月以後、上海丟了、南京丟了、共產黨人却即刻變過口來、說凡是主張蘇聯參戰的人、都是托派漢奸了、哼、諸君注意、不但講和平的、共產黨叫做漢奸、就是講蘇聯參戰的、共產黨也要叫做漢奸呢、因爲共產黨所謂漢奸、是就蘇聯立場說、不是就中國立場說、共產黨的最大任務、在挑起中日戰爭、尤在挑起之後、一直的打下去、不要住手、所以你講和平、共產黨叫你做漢奸、你講蘇聯參戰、共產黨更叫你做漢奸、即使你失剩了一塊地、死剩了一個人、共產黨還是毫不動心的、聊齋有一段畫皮故事、一個書生被妖精迷住了及至臨死、覺悟過來、想將妖精推開、那妖精却睜著眼冷笑道、『你還想活麼、』共產黨所謂反對中途妥協、所謂抗戰到底、便是這般面目、這般口氣、共產黨不足責、可怪的、軍事最高當局在中蘇互不侵犯條約成立的時候、會說三個月內蘇聯必然參戰、料事之錯、人所常有、但是既然知道錯了、就應該改正過來、不應該一直的錯下去、如果說三個月不來、等他三年、那麼也可以說等他三十年、三百年、三千年、那時候連吳稚暉的無政府主義也會實現了、何止蘇聯參戰、以上所擧、只是一例、但即此一例、可概其餘、總而言之、說得過分是有危險的、明知其說得過分、而還要這樣說下去、其危險更大了、至於被共產黨利用了去、則不是望梅止渴、而是飲酖止渴了、其爲危險、更不待言、懷著『最後勝利豈不比和平更好』的人、可不猛省。

◇

第一個疑問解答完了、再來解答第二個疑問。

日本是否有誠意呢？我們是否會上當呢？這自然是憂深慮遠所發出來的疑問。兩年以來、日本耗了許多兵力、財力、得到了中國許多地方、肯輕輕放手嗎？中國向來有一句話、能戰然後能守、能守然後能和、不能戰而戰、其結果爲喪師失地。然而死剩了一個人、失剩了一塊地、這一個人這一塊地還是獨立自由的、如果不能和而和、只怕連這一個人一塊地也失了獨立自由啊！睦隣友好共同防共經濟合作說得好聽、然而威爾遜的十四條更說得好聽、德國人民因爲相信了他、方纔將威廉第二趕走、而其結果卻換得一部書似的凡爾賽條約、這種當我們可以上嗎、以上疑問、不但憂深慮遠、而且痛心疾首、比起阿Q式的最後勝利論實在明白得多了、我以十分同情來對於以上的疑問、我更以十分誠意來對於以上的疑問加以解答、我以爲要解答這疑問、最好將中山全書裏頭大亞洲主義的演講重讀一過、這演講是 孫先生於十三年十一月二十八日在神戶對商業會議所等五團體發表的、這是 孫先生一生最後的演講、也是 孫先生一生最大的抱負、讀了這演講之後、便可知道亞洲的危機如何重大、亞洲人的責任如何重大了、中日兩國爲什麼只可做朋友、不可做仇敵呢、因爲做朋友方能共同擔負這重大的負任、對付這重大的危機、做仇敵則彼此相消、其結果必致爲人所乘、而同歸於盡、中日兩國之只可做朋友不可做仇敵、是以此重大意義爲其基礎的、縱使一時烏烟瘴氣將這重大意義遮蔽住了、做起仇敵來、然而環境與認識、終必有使其回過頭來做朋友之一日、這是對於第二疑問的解答、同時對於第一疑問也就得到確切的解答、因爲中日兩國、如果從此眞眞的做起朋友來、這便是最後勝利、須知道、一方勝利、一方失敗、決不是眞勝利、兩方都得到勝利、這纔是眞勝利、大凡國與國的交際、權謀術數沒有多大用處、最要緊的是有眞實的認識、如果明白了大亞洲主義的根本意義、明白了亞洲重大的危機、明白了亞洲人重大的責任、則對於中日兩國之只可做朋友、不可做仇敵、便有了眞實的認識、便不怕沒有誠意、不怕會上當了、於此附帶幾句話、大亞洲主義並沒有排斥他洲人的意味、我相信中日兩國做了朋友之後、亞洲必然得到和平、得到繁榮、他洲人住在裏頭、只有更加幸福、同時我相信中日兩國如果這樣的做仇敵、相持下去、則亞洲將非亞洲人之亞洲了。

（完）

時行秋令，正宜進補
一年一度……轟動青島之
「張道郵百補酒」
第一次貨已出壚……開始售賣．
◆用高貴珍品藥料……費了三個月始製成。
◆此酒的功效如何……敢以信譽來做保證！
主治各症
願君及時進補，永保健康。
男女虛弱　面色青黃　色慾過度　攤瘓麻木　膀胱寒溼　少年斲傷　月經不調　保產安胎
氣血雙虧　自盜盜汗　早婚虛損　風溼骨痛　夜多小便　丹田無力　經閉經多　產後失調
先天不足　頭昏目眩　精神衰弱　脾虛胃弱　遺精滑精　坐臥不甯　臨經肚痛　病後欠補
後天失調　腰膝酸軟　四肢無力　腎虧腰痛　精力萎頓　精寒陽萎　赤白帶下　服之均宜
……每瓶一元二角……函購運費外加
青島山東路南首　至誠藥社經售（電話五一七五）

淋
◎治淋專藥　◎一盒除根
◎電話購買　◎通知即送
直搗淋菌老巢……
殺絕淋菌
◇趕盡殺絕……誓不留根
◇根本解決……永不再發
至誠淋濁丸，有此功效。
「至誠淋濁丸」專治五淋白濁、婦女淋性白帶、能根除淋菌、服後三小時見效、藥性王道、不傷腸胃、不礙生育、輕者一盒、重者數盒準好！每盒一元二角、能服四天、特製加料、每盒二元。

富士寫眞膠片會社
優良製品
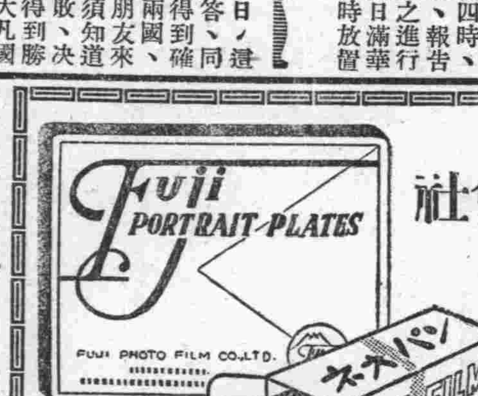

膠片：愛奧、普通膠捲　愛奧、特快膠捲　F.20 F.27
乾板：人像乾板 A.1　乾板　各尺寸
印畫紙（晒像紙）：利根印畫紙　比羅那印畫紙　布羅邁多印畫紙　各樣子
各種在庫豐富
批發零售總經理
橋詰洋行
青島山東路一〇七號
電話七一一二三號
本店大連市大山通六四號

老篤眼藥

昌邑金家口殘匪 被警備隊擊滅

鹵獲土砲等軍器甚多

昌邑分社通訊　昌邑城東南方距城十五里金家口一帶、日前突發現游匪、第四梯隊第八大隊、共約一百餘名、蟠踞金家口陶埠萬家莊等處、非架即捐、姦淫勒掠、無惡不作、經警備隊長伊藤氏派員偵悉、當時率隊由城出發、至該莊東面北面展開包圍式攻擊、匪等奔命逃跑、我方急烈追擊、得獲土砲二人抬軍器甚多、至午後三點、我方全隊回城云。

高密萬縣知事 追悼戰歿兵士

友軍各長官亦蒞席

高密通訊　高密縣知事萬閩民氏、爲推行新政解除民間痛苦、曾於九月十日與十月七日兩次協助友軍出發南鄉剿除游匪、以士兵勇敢攻擊、奮不顧身、警備隊士兵牟宗厚、吳起有、先後壯烈犧牲、萬縣知事除設法議卹外、并爲安慰忠魂計、特於日前在東關靜心堂舉行追悼會、中日各長官、及各機關全體職員警察所、警備隊全體官兵、均行參加、儀式開始後、首由各長官先後上香、復由萬縣知事與杜縣長讀祭文、全體行三鞠躬禮、即由萬知事致辭、後由家屬代表致謝、悲壯典禮、即告完成、萬縣知事復對武裝兄弟訓話、慷慨悲慟、愴然泣下、萬縣知事愛護部下之情、表露無遺云云。

航空郵網 京郵局擴張

增設石家莊等五線郵遞

北京通訊　臨時政府郵政總局、以邇來華北各地治安、均已恢復、各恢復治安之地域中、人口日見激增、關於快速之郵遞、極感需要、郵政總局爲使華北航空郵網之擴張計、頃已決定自本月十六日起、增設石家莊、彰德、開封、太原及運城間之航空郵遞、其新設路線之郵費價格、業經規定、玆誌如次（封口函）國內二角、日本三角五分、關東州二角、滿洲二角、（明信片）國內一角、日本一角三分、關東州一角、滿洲一角、其他每二十五瓦國內二角、日本每六十瓦七角五分、關東州四角、滿洲四角。

博山婦女會 舉行結成式

儀式極爲隆重

博山通訊　本縣自皇軍宣撫班班長石川隆三氏蒞任以來、工作極爲努力、對於指導縣政、教育頗著成績、對於地方治安、尤屬不遺餘力、地方治安、日益鞏固、謀新中國之更生、建東亞新秩序、早趨明朗化：如新民青年隊、少年隊、愛護村、愛路隊等組織、已突飛猛進、成績之優良、頗得地方人士之好評、現更爲強化婦女力量、研究家事、修養淑德起見、在石川班長主催領導之下、經新民會、新民教育館之協助、日前函請本縣名流夫人：閨秀名媛六十餘人、召開新民婦女會、舉行結成典禮、列席者爲曲縣知事、新民教育館劉館長、各機關、各團體、各學校、各區鎭均全體參加、儀式極爲隆重、盛況頗極一時云。

臨淄邱知事 注重教育

特開教務會議

臨淄通訊　本縣邱知事對於教育事業、極爲重視、特日前飭令教育科長假縣署會議廳、召開教務會議、到有各機關團體百十餘人、由邱知事主席、由孫文彬紀錄、由趙文正司儀、於午後二時如儀開會後、首由邱知事報告開會宗旨、次由教育科長等提出議案多起。（一）修理新民體育場。（一）擬設新民學校三處。（一）成立兒童識字班。（一）擴充新民婦女會。（一）加強青年訓練。（一）整理教育款產。（一）推進宣撫工作。（一）新教館添設婦女識字班。（一）保存縣文廟古物。（一）調查失學兒童、以上議案共十項、均按所議、遵照通過、直至午後六時許、始盡歡而散、結果甚爲良好、將來本縣教育、定可日趨強化云。

濰縣加緊防疫 實施二次注射

日前在防疫會開會

濰縣通訊　濰縣地方聯合防疫委員會、對虎疫之嚴防、成績實屬驚人、今歲夏秋、未會發現虎疫病菌、然因青濟各處虎疫流行、故數度開會研討、對秋季虎疫預防、絕對徹底絕滅、日前在防疫會開催討論、其討論成果誌之如下：一、注射地址：一、新民敎育館、二、東關觀音堂巷、警察分駐所。一、注射日期：十月十二日起至二十五日止。一、注射時間：上午九時至十一時、下午二時至四時。一、注射人數之分配、城西北鎭三六一四、城西南鎭四二一二、城東北鎭三〇五〇、城東南鎭三一〇四、東關東北鎭六六五〇、東關東南鎭四七四四、東關西南鎭三〇七九、東關西北鎭三三九一、南關鎭三三〇五、北關鎭二七九九、西關鎭二四〇〇、中和鎭二三一六、河西鎭四八八四。一、注射醫師及助手之分配（一）城內上午九時至十一時、鄭英博、郭耕野、助手二人、亞東一人大生一人、下午二時至四時羅友清、助手三人、亞東一人、大生一人、惠東一人。（二）東關上午九時至十一時、張篤生、助手二人、天成一人、濟坤一人、下午二時至四時、李岫泉、助手三人、五洲一人、紅萬字會一人、惠東一人。一、其他：查以上注射人數、除各機關各學校不計外、約計四萬七千五百四十八人、惟因城外五鎭注射人數擁擠、出入城門不便、俟城關各鎭注射完畢後、再赴各該鎭公所注射、特此聲明。

臨清四期青訓生 行畢業禮

給優等生獎章

臨清分社通訊　本縣青年訓練所、於日前爲舉行第四期青年訓練生之畢業典禮、到場參加者縣署張祕書、野村顧問、各部隊長、宣撫班、各團體、自早十時如儀舉行、首由各長官訓話後、繼有縣署張祕書發給修業證書、及優等生五名之獎章、及各長官賞於之獎品後、學員代表楊榮德致謝詞、至下午一時始行散會云。

日馬術團 在高密表演

高密通訊　駐高密友軍、爲表示親善同樂起見、特利用時機、聘到大日本長光馬術團來縣表演各種絕技、日前起連演二天、以技藝超絕、觀者人山人海、極爲擁擠、熱烈情況、盛極一時、一般民衆、對於友軍此種盛意、莫不表示感激愉快云。

反英專欄

我國形成半殖民地之原因 英實爲罪魁 欲復興民族須先反英

我們想想看、中國自從與英國訂立了南京條約和天津條約、開闢了許多商埠、租借了許多租界、從此卽失掉了中國獨立國家的一切權力、所有作奸犯科的人們、均視租界爲護身符、租界遂成了藏垢納穢的大本營、庇奸護兇的逋逃藪。租界曾助長了中國二十餘年的內亂、何以言之？拿過去羣雄割據式的軍閥來說罷！那一個失敗後、不是隱居於租界呢？俟有機會、卽乘機再起、政治無法支配、法律無所範圍、以致擾擾攘攘、爭殺無已、純以爭權奪利爲目的、不知國家民族爲何事、直至今日、不是還在繼續演着這種悲慘可恥的醜劇嗎？最近天津的英租界問題、就是不可諱言的眞憑實據。

因爲是有了租界的庇護、所以一般不逞之徒、才敢目無法紀、膽大妄爲、假使沒有租界作其護符、則這些包藏禍心、擾害國家的罪犯、又何至把中國鬧得烏煙瘴氣而淪入不可收拾的境地？租界的罪惡、簡言之、就是庇護不逞份子、供給野心家槍炮子彈、助成了中國連年的內亂、縱容走私、擾亂了中國的金融、隱匿奸人、危害社會的治安、凡此種種、都是英國一手所造成。現在、當此東亞新秩序建設的時期、而英國尤昧於時代之情勢、不明新事態之眞諦、優容黨共、影響社會的安甯、使行舊幣、擾亂金融的不安、致使物價騰貴、人心惶恐、他在那裏坐收漁人之利、似這種陰險的居心、狡猾的態度、毒辣的手段、都是使中國衰弱滅亡的鐵證、我們再不起來反抗、難道說、就眞的俯首貼耳、任其愚弄、任其宰割、坐以待斃嗎？最近因爲國人已明白了英國的陰謀、所以忍無可忍、遂於六月二十三日在北京展開了反英運動、由是激動全國各地的反英情緒、羣起響應、勢必收回租界達到反英的目的。綜上所述、自鴉片戰爭以致租界問題、可以說完全是英國所造成的罪惡、我們要想振興國家、復興民族、首先須反抗陰賊險狠的英國、英國一日不打倒、中國一日無甯息、所以我們現在可以知道「我們爲甚麼要反英」了。（完）

博興警團改組 治安益臻鞏固

日前行編成式並大檢閱

博興通訊　該縣警務局保衛團、自奉省令改編後、白知事以案關地方治安綦重、且要不容緩圖、當即令飭警務局長宿英武縣保衛副團長張鳳梧、遵照部頒章則積極進行、將警務局改編爲警察所、保衛團爲縣警備隊、並重新整頓加緊訓練、以期強化組織、擴充實力、而重治安要政、現查該縣兩部編製、均已同臻完善、業於前日在縣公署同時舉行編成式、並通知當地日華各機關、一體參加、以表隆重、屆時先由白知事協同平野顧問、及友軍川合警備隊長岡野憲兵隊長、宣撫班長等、齊到操場作大檢閱、所有全縣警兵均經宿張二氏預爲排列、軍容彪炳、紀律嚴明、號令一出、則精神振奮、敬禮動作敏速有法、在長官指揮之下、陳容變換步伍整齊、不紊一絲、足見鍛鍊有素、友軍各長官等表示極爲嘉尚、閱兵完畢後、仍由白氏首先致詞、報告改編經過、陳說至一小時之久、繼由友軍警備隊長平野顧問、及憲兵隊宣撫班各長官、並各機關要人循序演講語詞懇摯、聽者動容、最後由宿所長張副隊長二氏各致答詞、分別宣誓、披瀝赤誠、露於言表、所有參加各方來賓及地方士紳等、見此隆重儀式、威武軍容、莫不交相讚嘆云。

博山救國宣撫隊 召開座談會

商討應行要項

博山通訊　博山縣救國宣撫隊、於日前在舉行孔子聖誕祀典終了後、遂於下午一時、集合各區分隊、在本隊隊部、舉行座談會、列席者、計有石川軍宣撫班長、曲宣撫官、劉兼隊長、參加各區分隊長、班長等二十餘人、聽取報告後、遂即向各分隊長當由宣撫班長、劉隊長、等訓話、略謂、現在歐戰爆發、已經月餘、此種戰爭、於中國方面、並不受何等影響、且新政府不久即可正式成立、正應於此期間、對於建設東亞新秩序、努力邁進、期得早日完成、並關於此後工作事項、予以種種指導、俾各回區後、切實進行、遇有事故、仍應隨時報告、不得稍延致誤、並規定嗣後於每星期、集會一次、以資輔助新政之推進、至三時許、始行散會云。

魯各道縣公署規則 條文分別修正

省署提經省政會通過

濟南通訊　山東省公署以前奉臨時政府頒發劃一省公署職權辦法、第十三條內載各廳及各道縣所屬人員、除薦任職者、應依法定程序任免外、委任職者、得由主管長官遴選合格人員、呈請省長委任、僱員得由主管長官按呈准定額派用、仍應呈報省公署備案、等因、嗣查本省各道縣公署規則內、關於任用人員一項、應即另行規定、當由祕書處函請省署參事室修正、已准參事室函復、業經將該項條文、分別修正完竣、逕請查照、聞祕書處准此、特將修正之各項條文、提經第七十九次省政會議通過、即將通飭施行。

修正條文（一）

（一）山東省道公署辦事細則、第三條、道公署薦任職員、由道尹遴選呈請省長提交省政會議議決後、由省長呈請臨時政府任命之、其委任職員、由道尹遴選、呈請省長委任之、僱員由道尹派用、呈報省公署備案、（二）山東省縣公署組織暫行規則、第五條、縣公署祕書局長、及各科科長、暫由縣知事遴選合格人員、呈請道公署轉呈省長委任之、但未經正式委任前、得由各縣知事暫時派人代理、第六條、縣公署依據縣公署組織大綱第七條之規定、置科員若干人、由縣知事遴選、呈請道尹轉請省長委任、第七條、縣公署教育科得設視學員一人至三人、辦理縣視學事宜、由縣知事遴選合格人員、呈請道公署轉呈省公署核委、第八條、縣公署建設科得設技術員一人至三人、辦理建設上之技術事宜、由縣知事遴選合格人員、呈請道公署轉呈省公署核委、第九條、縣公署依據縣公署組織大綱第八條之規定、得酌用僱員若干人、分擔事務及繕錄事之責、由縣知事遴選相當人員派用、並呈報道公署轉呈省公署備案、第十二條、縣公署暫設政務警察若干人、按縣等之大小、定其額數、其編制如表、（略）右列警長、由縣知事遴選相當人員派用之、警目警察由縣知事選募相當人員、先任之、并均呈報省道公署備案、（三）山東省縣公署辦事細則、第三條、縣公署所屬祕書局長、及各科科長、暫由縣知事遴選合格人員、呈請道公署、轉呈省公署提交省政會議議決後、由省長委任、其委任職員、由縣知事遴選、呈請道尹轉呈省長委任之、僱員由縣知事派用、呈報道公署轉呈省公署備案、第十二條、縣公署科員僱員額數、以縣組織法規定爲限、如縣知事認爲確有增加之必要時、得呈請道公署轉呈省公署核定、第十五條、縣公署祕書及局長科長請假、應經縣知事核准、但請假在一月以上者、應由縣公署呈報道公署、轉呈省公署備案、第二十三條、縣公署於省及地方各款之收支、每屆月終、應列表布告、并呈報道公署轉呈省公署備案云。

廣饒縣宣傳班 深入民間

聽者心領神會

廣饒通訊　本縣自趙知事蒞任以來、勵精圖治、關心民瘼、熱心推行縣政、於日前特派宣傳員、會同縣警備隊韓中隊長率官兵十二名、協助宣撫、縣知事同高野顧問、並示宣傳要義：一、皇軍出兵的真意。二、關於新政三、提倡舊道德。四、尊孔親鄰反共新民等、該宣傳員、秉承趙知事意旨、沿途經過各村、無不作懇切宣傳、並散發宣傳品多種及張貼佈告等、民衆心領神會、莫不動容云。

壽光各區 治安奠定

縣署派員宣撫

壽光通訊　本縣自友軍紺野部隊長蒞壽以來、積極討伐、各處游匪均已聞風胆寒、逃匪無蹤、地方治安、逐漸奠定、王知事爲慰問農民疾苦、及宣達新政起見、特派宣傳員蒋天民技術員王智敏、於日前各率政警及縣警備隊數名、分赴各區實地宣撫、到第一第四兩區、沿途經過夏家莊、前後梨園、魏家莊、文家及東西里、前後坡、石家莊崔家老莊三官廟東營、侯家莊、東七里村等三十餘村、每經一處卽召集村長村民訓話、以示撫慰至意、各村民衆、無不欣欣領悟、至下午五時始各安然返城云。

濰縣佐治人員 訓練班開學

受訓五十餘人

濰縣通訊　本縣縣知事常之英、自蒞濰以來、已經半載、地方治安、已漸明朗、各區鎭暢行無阻者、已有十分之七、惟查各區鎭公所佐治人員多、對於新政實施、不甚徹底明瞭、致事多敷衍、有礙公務、常氏爲加強行政效率、俾政治通達全縣、使人民詳解新政之實施方針起見、特設立全縣區鄉鎭佐治人員訓練班、通令各區選送合格人員來署受訓、爰於本月初開始報到、日前假縣公署大禮堂舉行開學式、是日天氣晴朗、惠風和暢、中日長官及各區鄉鎭長踴躍列席、五十餘受訓學員亦極露歡洽、上午九時開會如儀、首由縣知事報告開會宗旨、次由皇軍長官及區鎭長代表致辭、合場情況倍極熱烈、至十一時攝影散會、聞該學員之受訓期間爲一月、班址爲撞鐘院小學、於當日已正式授課、將來濰縣政治推進、可一躍千里矣云。

香甜可口之簡便食物。送禮妙品。惟一華北名產。天津栗子。現已到青。歡迎參觀。

天津栗

華北名產 現已到青

甘栗太郎

地址山東路一一三號 電話七四一一六號

電話購貨 隨呼即到

活吾青年

敝人秦嘉貢禮賢中學學生身罹青年氣衰致患肝瘋情勢險惡病入膏肓病來時四肢發涼抽筋麻木口噤氣喘不省人事常達四五小時之久倍極痛苦後經友人介紹求治於張百效先生門下（張先生寓觀海一路十二號）先生認病淸楚敢爲用藥截至今日業已服藥六十八劑每付皆以生黃芪七八兩爲主劑餘佐以桂枝尖等治之自服藥後遽見起色刻下病已根除身體業已恢復常人態度絕處逢生銘感萬分僅將事實臚陳報端聊表謝意

鳴謝人秦嘉貢寓長春路一號聯華火油公司

永華齒科醫院遷移聲明

本院因修理屋房已於八月一日由天津路遷於山東路中市一二二號星金藥房內照常應診此啓

院長劉永華 電話七〇六二一號

高大夫醫院

山東路南頭十六號 電話五八九四號

病室清潔看護周到 專治各科疑難諸症 防疫注射電話通知

▲醫學博士高內安 ▲產科助醫于英華 ▲產科主任張文華

去痰止咳

張道郵去痰精

此去痰精、藥味甚美、痰化水、其痰或嘔出、可轉弱爲強、永保健康、諸君勿稍忽也。

▲白痰傷肺 ▲黃痰傷脾 ▲紅痰傷心 ▲青痰傷肝 ▲黑痰傷腎

▲痰入肝發驚搐 ▲痰入心發癲狂 ▲痰凝膈間成痞塊 ▲痰結頸中成瘰癧 ▲痰結肺俞發牽喘

痰易服用、大人小兒孕婦均合用、功效優異、服後痰涎去除、永不再發、身體如鐵有銹、其害實大、望患痰症…

▲痰滯肌肉成流注 ▲痰濕入骨成走痛 ▲痰滯胃中成胃病 ▲痰寒喉中發鎖喉 ▲痰入四肢成癱瘓偏枯

每瓶一元二角 外埠酌加運費

張道郵寒腿酒

專治 受風受寒 腰酸腿痛 麻木串痛

受風受寒 陰天發痠 兩足發軟 ｜ 腰酸腿痛 陰風入骨 兩臂酸軟 ｜ 筋骨抽痛 遍身疼痛 濕寒下注 ｜ 風濕骨痛 晝夜不安 四肢腫痛 ｜ 遍身麻木 麻木串痛 癱瘓下痿 ｜ 骨冷骨寒 多年寒腿 半身不遂

每瓶一元五角 函購運費外加

此藥酒功能去風、去濕、散寒、活血、活絡、舒筋、服後能於數小時內發生特別效力｜且藥性和平、無論男女老幼孕婦嗜酒者、均可服用、有病服之能去病、無病常服亦能強健身體、使身體增加抵抗力、則風寒濕寒、任何病症、均不致侵犯矣

青島山東路南首至誠藥社經售（電話五一七五）

◉青島東鎭威海路八十九號至誠藥社支店亦售（電話六一八二）

各埠經售處、濰縣、濟南張聾子、煙台合成、高密泰奇山藥社、威海復興永、周村祥胡、同鮑寓、徐州、宏大號、博山福昌、順德泉、膠縣宏大藥社、即墨復天昌、永洋公司普太和、開封、太和山藥房、陳瑞記、彰德中英、北京永興長、厚和中西、津北、同福興、南京報房、保定稻香村、正定濟和堂、張家口忠記、南洋各埠、大同恆、藥房公司商店均售。

百藥不效之各種 頑癬 一元

癬藥水每瓶五角

鵝掌風藥水：每瓶二元

專治手掌脫皮 起泡粗燥開裂 痛癢不定指甲 初起灰白等症

至誠藥社售 青島山東路南首 電話五一七五

當天有奶

生奶精

回凡婦人奶媽無奶……或奶汁稀少的

回速服生奶甜藥水……當天便有奶了

每瓶服六天 售國幣二元 小瓶服二天 售洋一元二

至誠藥社售 青島山東路南首 電話五一七五

嶗山晶石眼鏡老店

華北唯一電機製磨工廠

特別廉價一月

本店開設青市四十餘載所出品之嶗山各種晶石眼鏡久蒙各界贊許茲因新得到大批珍貴晶墨晶水晶茶晶並各種存式眼鏡晶石現已製齊爲報答主顧起見門市一律按照廉價發出售限期一月自九月二十六日起至十一月二十六日止机會難得幸勿錯過

三山誠眼鏡公司謹啓

逢熱必退 逢痛必止

退熱神粬精

有效國藥新法製煉

各埠藥房藥店均有

青島總經理山東路至誠藥社

環球齒科醫院

是島上最完善器械最充足之…

科目：口腔外科 鑲牙 保存 矯正 補綴 X光 電療 小兒齒科

時間：上午九時至十二時 下午一時至六時 星期日 下午停診

院長… 副院長…

張萬年

特備近代科學化各種電器醫器 選用中西名廠特効靈藥 經驗 對於初起久患屢治不愈 花柳淋病 確具把握 負責…

花柳病源分四個病毒、即梅毒、淋病、軟性下疳、第四花柳病…

男女醫師分科担任

生生醫院

內外科、經血病…

注射六〇六 九一四 各種藥針公道克己 …元起碼

專治「淋病」…

青島天津路朝城路十七號 生生醫院

中華書局 古物流通 內寓

名人書畫楹聯條幅古器文玩…從廉如蒙參觀勿任歡迎

參觀時間 自上午九時至下午六時止

地址 青島即墨路三二號 電話三五六…

新聲

金言

▲無論何時、當你作着神聖的工作時、要振作起精神、要知道上帝是站在勇敢一邊的。（孟南德）▲勇氣征服一切事務、它甚至於給肉體以力量。（加德達）

罵人

○苑笑天。

「文人相輕」古之常理、起先是彼此意見不合、互相辯論、繼則吹毛求疵、伺隙攻擊、更甚一步、就是漫罵。「人非聖賢孰能無過」、所以給一個人挑錯是很容易的事。

在過去的中國文壇上、最善攻擊人的要算魯迅先生了。罵陳西瀅、罵郭沫若、罵朱光潛、罵胡適之、在較有名的作家中、沒被他老先生所罵的、很占少數、所以終惹起作家們的「羣起而攻」、「創造社」又是甚麼社的來向他「圍剿」。但他老先生是匹馬縱橫、所向無敵、結果戰敗了一切的敵人、樹起了光榮的旗幟。

不過、辯論不是件容易的事、最低限度你的理由要比對方來得圓滿、甚至要占絕對優勢、不然則不足言辯。給對方挑錯、固然比較容易、但也要挑得正確、如果「信口雌黃」、對方來一個「反攻」、便要一敗塗地、所以要避免這兩樣麻煩、最好是「漫罵」、小孩子們打了架、再聚成塊、餘怒未熄的時候、可以非正式地罵聲「大王八」、或者在牆上畫一個鱉形、寫上「這是××」、這樣一來、如果對方「心驚」、那是他自尋其罵、你可以說：「我那裏罵你？」如果他不聲不響、你心裏卻覺得罵了他、痛快非常。在藝界這種手段大可一用。但是攻擊人之前、先把自身鞏固起來。

碩廬譚屑

—詩畫談—

○碩君。

東方文化、所以巍然海宇者、勝在精神方面、而尤足以表現之者、確惟詩畫之功是賴、詩與畫、其源諸天眞者同、而其示於形體者異、蓋詩以達情、畫以寫景、情之達亦常有景物襯托其內、景之寫亦恆有志趣寓乎其中、二者譬自天然、成於妙手、斯方足以泄宇宙之眞情、抒性靈之極致、詩必以聲律振之、始足成其規、畫必以線條表之、方能定其體、實則詩不得拘於聲律也、淸廟之歌、俚巷之調、亦足爲詩乎、畫不必定於線條也、丹淸者之所描、曲尺者之所作、斯亦足爲畫乎、故論詩者、必於規律之中、而反求乎聲調之外、論畫者仍當於界限之內、而索眞夫形神之表、乃可造其源、極其趣、成宇宙之眞文、表自然之心志。

論畫者、恆以山水爲上乘、以其飄逸瀟洒、皎然而不污也、至於倪高士作畫、則古木篁石、淡然簡絜、未嘗見有人物之襯托、盞渠更以人爲天地之濁物、置之反汙畫面之淸趣也、究雲林之論、雖未免矯枉過正、實亦足見藝術之高貴、實有自來、則詩亦何嘗不然耶。古人以詩畫兼工而擅名者、實繁有徒、衆家之中、尤以右丞爲極致、倪高士詩、淸朝淡逸、未能取重士林、固具論、至東坡板橋之倫、騁其奇逸豪放之才、酣暢淋漓、以寫胸中之鬱氣、雖其繪影形聲、各臻極致、然片楮零縑、尙資揀擇、若右丞之所能取重藝林者、則其蕩然於物外、而身介乎線條聲韻、與鑒賞人兩者之間矣。

閒嘗鑑賞古人之畫冊、初則最喜石谷逸父諸作、繼則漸喜子久南田之筆、終乃獨趣向於倪高士矣、緣詩畫皆以品立、作者之品高、則其字裏行間、筆畫墨暈、自脫俗而奇擺、更以意勝、意幽則尾聲幅外、自然淡奇幽遠、含蓄不盡、故詩畫之第評、應列逸品於前茅也、夫論畫之所以獨重於山水者、以其淸遠幽奇、脫盡煙火之氣、不似花鳥人物仕女諸類之俗陋不堪故也、然則說詩者、胡竟不然也。

妙聯

○江波○

紀文達公曉嵐、才思敏捷、生性滑稽、曾集北京市上招牌作爲對聯、工巧可愛。我們且抄幾聯在下面：

（一）「神效烏鬚藥」「祖傳狗皮膏」。

（二）「六味地黃丸」「二尺天青緞」。

（三）「追風柳木牙杖」「淸露桂花頭油」。

（四）「博古齋裝唐宋元明時人字畫」「同仁堂販賣雲貴川廣道地藥材」。

淸朝時浙江某地有父子二人同在戊子年中舉、有人出對道：「父戊子、子戊子、父子戊子」。

經過了很多的時日、總是沒有人對上、一天紀曉嵐和人們在席上飲酒、有人把這對說了出來、請教他對、紀曉嵐說：「這一點不難、本地風光、即時可對」。隨說道：「師司徒、徒司徒、師徒司徒」。原來席上有金壇相國做戶部尚書、他的學生做戶部侍郎、都相當於古代的司徒官職、所以紀曉嵐這樣對法。

三省廬漫筆

黔陬生

—見聞綴拾—

一：李白詩云：「天若不愛酒、酒星何在天、地若不愛酒、地應無酒泉」、極無理然極有味、飲酒大家劉伶、嗜酒過度、其妻藏其酒具、劉無奈、請其妻爲具酒雞、以便祭神戒酒、表示決心、妻如其言、劉乃祝曰：「天生劉伶、以酒爲名、……婦人之言、愼不可聽！……」結果痛飲大醉焉。然吾人讀李白詩云：「三百六十日、日日醉如泥、雖爲李白婦、何異太常妻」、而未聞太白夫人阻其飲酒、由是觀之、賢於劉妻遠矣。

二：蘇軾與王安石政見不合、嘗細事亦非議之、王安石有詩云：「青山捫虱坐、黃鳥挾書眠、」蘇嘲爲上句乃乞兒向陽、下句乃頑童逃學也、然介甫雖不愧爲一代之政治家、而論事之執拗、亦極不合、如謂「波」者水之皮、故其字從水、從皮、蘇駁之謂：「然則「滑」者水之骨、其又何說耶？」正如後人多稱「重」爲千里故應作遠、委矢爲「射」而非矮、寸身爲「矮」而非射之類、此皆係毫無文字學智識之語、介甫學人、倘爾不免。

三：中國近代散文大家周作人氏、爲人雖恂恂儒雅、而言語頗擅風趣、當顧頡剛輯證古史時、胡適曾參加論辯、關於詩經葛覃一詩、胡發表一文、謂該詩係古代工廠之女工、當休息之日、回家省親及洗衣也、周氏謂：如果古代即有工廠時、則孔子一定乘汽車周遊列國、持紅藍鉛筆刪詩書矣。結果、胡竟取銷該文。又有某公不知汗牛充棟之意、竟以「如汗牛之充棟」、形諸書札、周氏乃爲之對曰：一效暴虎之「憑河、」見者無不絕倒。

林樹森的藝業迴溯

○老饕。

林樹森重履島上、活關公三字似乎聳動全市的聽聞、但我們不必譽他爲活關公、因爲關公的本像畢竟是甚麼樣向誰請教呢？雖然我們不必譽他爲活關公、但承認他是極有根底的藝人、他所飾的角色都能形容到火候、非參野狐禪者可比、雖然關公的威儀無法向誰領教？可是林樹森的氣魄扮演出來卻不辱沒、那麼活關公的令譽亦非偶然了。

青島雖然沒有南北大都市古老、但梨園角色有名的差不離都來演過、林樹森上次來青、可說是鼎盛一時、連演一月有半、上座終未稍衰、較比富英連良等只演十餘日、情形又自不同、足知樹森的藝術乃確有根底、非徒膺活關公虛譽而已也。

他雖負有活關公美譽、但他擅長的並不是專門紅生、任何飾一角個色都能教人滿意、上次在這裏演羣英會、祭風擋曹、前飾魯肅、中飾孔明、後飾關公、各有各的身分和動作、尤其祭風下場、不到五分鐘、三義上場、化裝之敏捷亦足驚人、何況他又是扮演的那麼像樣？

最有趣味的是臨別紀念演虹霓關、林飾東方氏、耿永奎飾王伯黨、這位王伯黨雖然帶些滑稽樣子、東方夫人倒兒雖然長一些、可是從始至終沒有一點鬆懈、這位活關公變成一個美人兒也頗有公孫劍器氣的嬌態、這齣戲倫敦的王寶川未有這麼動人的佳妙滑稽兼而有之、恐怕罷、所以觀衆的歡讚直待殺住鑼鼓還是懶怠拔步、上次的一紅到底、爲名伶稀有的盛況、這次舊地重遊、連日光臨大戲院又告人滿、這是無怪其然了。

魚精

景○

劉振隆云、陶邑某姓、僱一傭工、力大善搏、食量倍於他人、然性好游泳、每入水卽泅入其中、或終日不食、人皆異之、一日、主人令其灌水澆田、彼久不應、再促之、則曰容深夜耳、至夜主人見其卸衣赴河畔以兩足踏水中、撥河中之水、頃刻間大雨傾降、平地水深三尺、主人連呼溝壑皆滿、雨始停止、蓋彼爲一魚精云。

無名考

萍鷗

平常有很多的文字之中、有其人而無名氏、爲人所不注意者、茲將所知者列後、未免遺笑大方、尙望讀者指教是幸。

「列國時豫讓漆身吞炭、妻不識、而友識之、友名靑芹也」「蘇東坡遊赤壁賦、有（客吹洞簫者）之句、客名楊世昌也」「陶淵明之桃花源詩、有（武陵人捕魚爲業）之句、武陵人名黃道眞也」「牆壁上常見鐫（泰山石敢當）五字、石敢當乃人名係劉知遠時勇士。

漁洋文稿

○景○

新城王漁洋、以詩鳴海內、人稱一代正宗、生平風節、多可傳者、然皆爲詩名所掩、其所著帶經堂文集、及池北偶談等都數十種、或述朝廷殊典、或記名臣碩德、或論詩文、或寫神怪、一字不肯苟下、前客京華、見其遺稿、塗改縱橫、無一篇不如此者、想見其當年執筆構思、眞煞費工夫矣。

主人

○芒茇○

到了晚飯時刻、他也不吩咐買飯、我的肚子餓了卻不敢動一動、我覺得自己是守了一個瘋子、在燈光下、看着他那側瘦的背影、那反穿着的襯衫、心裏越法覺得可怕、我想立刻就走。

直到隔壁的鐘敲過十一點？他才把筆向桌上一扔、得意的說：『喔！今天眞不錯、一下午足足寫了七千字呢！』然後舒了一口氣、伸伸懶腰、站起來活動活動、當他看見我還木雞似的呆着。（未完）

鐘紡絹石鹼　鐘紡寶石鹼

到處發售有名舖

中華民國總代理處　加藤物產株式會社

中國首創金筆專家

偉大供獻驚人傾銷免費保管修理

一九三九年度本廠最新出品 **特種派拉蒙** 筆尖柔如羽毛書寫輕快流利 特價每枝祇收五元

◉本廠最新偉大供獻女界同胞 **女用派拉蒙** 小巧玲瓏精緻摩登閨秀名媛人人應備 特價每枝祇收四元

青島北京路中市中華棧內進 **美利時分行**獨家發行

筆尖：書寫流利經久耐用

筆桿：富麗摩登澄潔透明

顏色　橙黃　銀灰　咖啡　翠綠　玫瑰　鮮紅

保君滿意　請君速備

◉特種原價十六元正優待試用憑券每枝祇收五元
◉女用派拉蒙原價十四元優待試用憑券每枝祇收四元
◉甲種原價十元優待各界試用憑券每枝祇收三元
◉乙種原價七元優待各界試用憑券每枝祇收二元
今日憑券購女用派拉蒙或特種甲種乙種派拉蒙 一律特別奉送
派拉蒙美麗吸墨紙半打 ◉派拉蒙奇異藍墨水一瓶
派拉蒙本牌金筆尖一個 ◉特種加贈眞皮日記一冊
隨筆附贈三色保用單一張本廠永遠負責免費修理

天津法租界馬家口通順棧內 **美利時總行**獨家出品

命相專家

醒醉客

大相士

能知你父母存亡兄弟幾位子女多寡
瞭然你妻妾賢愚姻緣順逆戀愛眞僞
判斷你買賣盈虧軍政遷陞謀事成否
指明你目前愁慮心腹隱情宜進宜退
細査你過去吉凶未來禍福家庭變遷
盡告你終身結局正才偏才富貴貧賤
◉談相減取一元◉占卦暫收四角◉
現寓北京路中華棧三樓三五號候教

北京醫士楊道眞

施以毫髮金針、刺肉不痛出針不流血、專治中西醫藥無効一切疑難大症、如各種氣癖、瘰癧結核、鼠瘡、婦女經血不調、積聚、痞塊、無孕絕嗣、男子偏墜疝氣、口眼歪邪、瘋病、半身不遂、中風不語、瘟疫時令、瘧疾、霍亂、痢疾、四肢腫脹、水鼓氣鼓、痰喘、以及小兒急險大症、全能當時收効。

備有詳細說明書、函索卽寄

診所地址北京西單皮庫胡同四十號

楊道眞大夫

暫寓青島觀象一路一號

營業科目

辦理海陸轉運事業
倉庫營業、報關代辦
包裝部、運搬貨物等事實
總經理水火保險一切事宜
關於直接或運輸資金之墊付

◎國際運輸株式會社青島出張所

山東路一八三號　電話六五〇四號　六五〇一號

荷扱所　北京路八三號　電話六二三八號

本社　大連、

支店　營業所、日滿各主要地及膠濟、津浦、京漢、京包、北甯、各主要驛

立消鼠瘡 **瘰癧丸**

蓋凡鼠瘡瘰癧一症患者甚多每以調治不當終難收口除根或者時愈時犯以致痛苦殊甚故吾人均視爲最難醫治之疾也敝藥房醫師有鑒及此特將屢年經症實驗之所得加以細心研究始配此丸確有十分特效按此症之發起多由身體虛弱消化不良以致肝氣不舒鬱悶結滯或因急怒氣串結成疙瘩生在脖項前耳後日久見大潰爛流水及各種瘰癧疙疸不論已破未破急服此丸輕者一盒痊癒重者三盒除根永不再犯每一盒一元加料兩元隨藥贈瘰癧膏藥兩貼天津大學藥房出品

外埠函購外加寄費三角五分

天津愛多製藥社發行　電話七〇六一一號

濟南三大馬路緯四路大同志商店代售

青島總經理山東路一二二號金星大藥房

一盒斷根 **淋濁丹**

尿前尿後代白代紅一切淋病屢服各藥久不愈者請用此丹一盒准保除根每盒一元加料二元隨藥另送淋濁洗散一瓶

無論淋白淋黃淋紅或毒淋虛
淋火淋撒尿精管刺痛或精糊
馬口或傳染婦女赤白帶下及
敢稱治淋神丹愈淋非常迅速

三鞭保腎丸

特別大廉價

諺云人非草木孰能無情倘因幼年早婚房事過度或素日手淫以致腎經虧虛精水枯絕即成陽萎不舉之象或見色流精市交即泄夢遺滑精等症非但愛情漸次疏遠子嗣絕望而終恐不能延年益壽也敝社醫師經症實驗始發明此丸以治上述各疾確有萬分把握曾經唐山衛生局化驗給照特許行銷性平不熱不燥功能益精髓安神志壯氣血滋眞陰補腎水固精關壯陽助氣能使陰莖增大堅實有力精能遠射種子准能增加夫妻美滿之愛情每盒定價一元五角現爲提倡起見舉行特別大減價三十天每盒暫售一元每三盒二元五角爲期有限購者從速唐山市天福堂老藥店啓

青島經理處山東路一二二號金星藥房

若非萬全安敢獨沽一種

四十餘年最先創製婦女唯一信譽帖藥

香港

天喜堂老婢調經丸

婦女各種經病隱憂赤帶白帶不孕等症已婚未婚有孕未孕均合服用

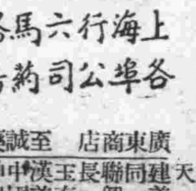

上海行六馬路一壹二號

各埠公司藥房商店均售

廣東商店　至誠藥社　膠東藥房

天合益　建美藥房　同聚茂　聯興藥房　長合堂　玉春商店　漢美藥房　中國藥房　神州藥房　合和棧　金星藥房　中西藥房　華一氏　新民藥房　宏濟藥房　源裕興

康清補

勳臣妙品

固精補腎丸

夢遺滑精　腎虛早洩　一盒見效　三盒全愈

專治男子氣虛腎虧先天不足後天虧損陽萎不舉舉而不堅堅而不固見色卽洩或破身太早房事不節操勞太勤手淫過度以致腰酸腿疼記憶薄弱頭混眼黑四肢無力心神恍惚夜多惡夢遺精盜汗腎囊潮濕小便混濁火敗精寒腎水枯竭久無子嗣凡一切虛弱腎虧等症速服此丸功能滋陰補氣強筋壯骨增精益髓培養原氣安心定神種子極易效力偉大百發百中誠爲男子之寶品每盒國幣一元○每打十元外埠函購外加寄費三角五分來函掛號當日回件郵票適用

青島總經理北京路一號天合益大藥房（電話三八六六號）

本埠代理處　海泊路萬年春　雲南路南村路口永安藥房　湖南路至誠藥社　黃島路福海藥房　膠州路東首杏林藥房　北京路長春堂　益都路美華藥房　東鎭菜市路健古藥房　高密路中間萬春堂　濰縣路42號廣聚隆　博山福成祥　煙台福昌泰　膠縣宏大藥社　衛海復興永

濟南分銷處　三馬路張聾子藥房　普利街萬利藥行

耀宗醫院優待貧病的新運動

敝院診病向主慎速藥費完價低廉診者莫不知之特用最新藥品受診者可早日恢復健康此啓

專治小兒科　婦女科　耳鼻咽喉科　花柳科　梅毒　下疳　白濁　橫玄　秘尿器病科

淋病　白濁淋漓刺痛流血用德國發明化學治療功能消炎止痛收效極其迅速倘若慢性白濁或淋濁性之併發症如關節炎膀胱外炎睪丸炎攝護線炎橫玄等均以最新特效電化針藥合併療法使淋菌完全消滅病痛立除一週後可用顯微鏡化驗證明根本治癒永不復發並保證生育無妨礙

梅毒　無論一二三期如遇身起骨斑節酸痛爛鼻穿頂頭髮脫落梅瘋癬內藏壞爛眼耳聾除用六零六九一四注射外又輔以最新發明泌劑等療法均能於短期完成除根及請最專家驗血永無後患

下疳　生殖器紅腫潰爛有軟性硬性二種之分硬性下疳卽梅毒初期軟性下疳爲局部潰爛之惡瘡俗名臘燭瀉採用法國最新特效無痛療法能於最短期內根本痊癒

橫玄　橫玄魚口大都隨梅毒白濁下疳等症而起初患者於大腿內側（卽兩胯間）發生一種痛疼之硬塊（若起因於橫毒者大都無疼痛）此卽所謂橫玄此後逐漸脹大疼痛發熱步履艱難終至破潰血淋漓恰如其狀魚之張口故有魚口之稱實卽橫玄之潰爛本院醫治不用開刀採用歐美最新發明注射療法於最短期間能作結核消散全癒

地址滄口路六十三號　電話三〇二四

天龍　TRADE MARK 777 THREE SEVEN

天龍牌油墨

三七牌複寫紙

紙

批發　各種洋紙　印刷材料　複寫紙

德成號紙店

青島市場二路三十號電話七〇九八號

戲劇與電影

光陸大戲院與本市各影院

○帆歌○

電影是負有文化教育及享樂的兩種功用、所以電影院的增多也可以說是文化進步的一種好的現象。本市的影院為數不少、詳細的說起來有：明星、福祿壽、金城、國際、電氣館、上平安、光陸•大光明以及最近開幕的光陸大戲院。國際和電氣館是日人經營專演日本影片、在觀衆方面、差不離十分之九強是友邦人士、華人觀衆是占絕對的少數。上平安和光陸是專演舊的國產影片、因票價低廉、又以國片比較容易鑑賞、所以觀衆類多小市民層商店店員及學徒。偶爾、上平安演幾張國產的新片、但因為院子小、設備的太糟、所以不少以鑑賞電影藝術的觀衆便裹足不前、因之觀衆的傾向轉移到設備較完備的明星、福祿壽、和金城。也可以說現階段觀衆的對象是好萊塢影片、和少數英國影片。（至於德國片和法國、在幾個月前只有兩張上映過）最近的光陸大戲院的成立、雖然它不是專演電影的場所、但卻是以電影為主體。在開幕後的兩張影片、「大學遊藝會」和「臘像陳列館之祕密」、雖然是舊片子了、但這僅是屬於過渡時期、在不久的將來、光陸大戲院是以國產新片來在青專演。戰後的滬上四大公司、都已經和它定了合同、所有一切新興的國產影片都可以陸續的在那裏看到了。

本來本市的國片觀衆很多、只是因了院子的設備關係而未能滿足觀衆、現在光陸大戲院以新的姿態出現、實在是觀衆們的一個幸事。

戲劇表演術　八

○閻析梧○

（四）當一個演員走上舞臺時、第一要注意到的就是步伐、步伐者、就是收全身的重量輪流的由這邊移到左脚、左脚移到右脚、換言之、就是他的重量移到右邊時、右腿伸直由股間發力向前跨去、若是移到左邊時左腿伸直也是由股間發力向前跨去。這麼一進一退、就成了步伐、步伐的動作在舞臺上是不容你隨意的、因年齡、情感、及境遇之不同而表示各種意義。

A大小通常男子的步伐比女子的大、青年的總比老年的大。

B快慢步伐快的表示年輕、快活、暴躁、操切、活潑、適中的表示溫柔、耐煩、持平、慢的表示小心、畏懼、沉鬱、衰老。

C角度、脚尖過於向外表示驕傲、遲鈍、甚至極端的輕浮、稍微向外的表示瀟灑、一直向前的表示小心、聰明、有力、向內的表示猶豫、畏葸、恐懼、懦弱以及心不在焉。

D提脚　膝頭易彎的、表示柔弱、膝頭伸直表示敏銳的習慣、虛偽的情感、以及各種由強烈思想發出的動作。

E下脚　脚尖先着地的表示能舞、輕巧、靈活、便捷以及聰明、清爽、平脚着地的表示愚鈍、古板、小心、有權、脚跟先着地的表示遲鈍、疏忽。

F輕重　踏步的輕重與下脚方法的表示相似。

G趨向　行走的趨向兩人在台上挨身否過去不是容易事。都要格外小心、一直對着目的點走去的、他的思想也是欲前不進。

H着力　走路着力須發自股間、每跨一步中間、身體同時要往前進、讓跨出去的那條腿支持全身的重量、萬萬不可讓那條腿向前突進、使身體向後顛倒、步行最普通的毛病、就是身子與腿各管各的不相呼應、那便顯出不願意前進的樣子。

I方式　走步有種種方式、有快走、慢走、大踏步走、急促小走步、挺胸疊步的走、彎腰曲背的走、蹺起不前的走、橫衝直撞的走、東倒西歪的走、脚尖輕顚的走、彳亍的走等。

（七）表情的訓練表情—態與動作—要求優美動人。必須平時訓練、訓練的地方法須先使之弛放靈動、而後使之適當優美、茲分述於下。

（甲）弛放靈動的訓練（一）活潑全身之機能人之肌肉與關節、每因心理煩勞壓抑之故而為不自然之緊張、須先除去此種心態而使身體運動、舒展自如、毫有無遏制、始能有靈動優美的姿態啊！

（二）手臂的訓練（一）放棄臂手之筋力、能使垂而揮舞之（二）側舉兩手、使成水平放棄手之筋力而由腕搖動之（三）向上舉動、至垂直時放棄其筋力使僅依其量量而落下。（未完）

瓊白朗黛兒　大走紅運

（揚）

紐約的世界博覽會、最近為二十世紀人類的文明留一永久紀念起見、特在好萊塢燦爛羣星中、選擇一最合女性典型的人物、仿照她的式樣、鑄成一座尺寸形貌完全相同的石像、并於其上表明二十世紀四十年代的女性代表。然後將石像埋於會場附近的山上、豎立一碑、註明下有二十世紀四十年代的女性典型石像、令五千年後的人類、見此碑時、即將石像掘起、以覩二十世紀的女性是何式樣、與五千年後的女性又有何不同。聞該會特請人種學專家及藝術家嚴密挑選、結果、以瓊白朗黛兒之肌肉與體態、為最合於時代女性的典型、故將以瓊白朗黛兒的為二十世紀四十年代的女性代表。而五千年後人類所掘出的石像、亦即是瓊白朗黛兒的副本、瓊小姐聞此消息、對於每日的生活、格外注意、諸如飲食運動之類、特請顧問醫生隨時指導、俾更臻健美云。

蕭伯納　新作上演

英國諷刺戲劇家蕭伯納翁、繼「賣花女」最近寫了一部歷史劇、劇名叫做「查爾士王的黃金時代」、這齣劇正如它的題名一樣、是描寫十七世紀查爾士二世時代的情景的。登場人物是那時著名人物愛札克。牛頓和著名的女優納爾•文等、它是蕭翁晚年作品的代表。從八月七日起、這齣劇已在十年前創立以紀念蕭翁的「馬爾維安」戲院上演、這是倫敦戲劇界的大收穫。

銀海泡沫

木易

▲好消息▼

我們好久沒有得到威廉鮑惠爾的消息了。他現在正在非常努力的工作着、以免自已的地位沒落。他現在在他的經理人的房子裏、面臨湖水、碧波澄清、很是舒服。每天在日光下工作、砍木、清潔傢伙、使他的身體有相當的勞動。他的體重日增、病後的鮑惠爾已恢復不少了。

▲假髮店發財▼

好萊塢的假髮店、素來是門可羅雀、顧客寥落晨星、情形非常的悽慘、然而最近卻做着了一筆很大的生意。就是為了拍攝「鐵面人」的關係、那裏要用一千餘頂假髮、男的、女的、老的、少的、武士的、王公的、形形式式、不可勝計、單是魯易史海華一個人就有十八具之多。

▲思家病▼

似乎斯干底那維亞半島上的人、最容易思家、嘉寶喜歡上瑞典去、而那位冰后宋雅海妮也常常要回挪威去、宋雅最近又上挪威去了、同去者有膩友琵麗里却德小姐、她是她的英語教授、而她是她的滑冰先生。

▲矛盾之事▼

唐亞曼契那天給了一個七十多歲的老頭子十塊錢、叫他跑到克勞黛考爾白的化粧室裏去對克小姐說、「我是你最忠實的信徒、自從我六歲時候起、我就喜歡你了。」

▲禮拜日之行行色色▼

蓓蒂黛維斯喜歡赤着足浸在泥漿裏種花、以為是泥土有利於皮膚的。金蕙漱每禮拜日在教堂裏唱聖歌。埃洛弗林不管天氣怎樣、星期日早晨一定要拍幾小時網球。桃樂絲德里奧每禮拜日必大請客、永遠出席的有加里古柏、瑪琳黛德麗、和却爾斯鮑育。泰隆鮑華婚後、每禮拜日早晨必偕嬌妻赴教堂作禮拜。

萬人油

家用常備良藥　地球牌

總經理　青島　伊藤洋行

山東省特約代理　華壹氏藥房

照像機並材料

洗版・晒像・放大・迅速・丁寧

光陽社

青島市山東路一三四號・電話四八七九號

戶井口腔外科醫院

往診應需入院

齒科一般　口腔外科

院長　戶井良夫　副院長　阿嘉宗淳

青島熱河路二十八號　電話七二九〇番

本報廣告部電話二〇六〇

治淋特効内服薬

G-U-CIDE

治尿寳

効果本位　九九%之治癒率

カゴメ　加口美

ケチャップ　蕃加醬

最上的品質・最大的銷路

育仁堂　花柳清血　追毒丸

專治男女傳染各種花柳毒症小便腫破魚口便毒淋症刺疼下疳潰爛陽梅毒串週身結毒歸內筋骨痠疼精神疲倦身起紅斑紅點及多年不能除根者諸症曾經服藥不愈或注射藥針未清毒入骨髓均有特效功效勝過藥針十倍　價目每付洋一元

育仁堂　奇效立愈　白濁丸

治淋奇效無論新久白濁下淋精糊馬口尿道刺疼小便頻數風毒邪熱便白淋血淋後偏墜虛淋老淋常年不斷凡淋病一用千方百藥治不好洗療注射不見效服之百發百中輕者一盒見效重者三盒即愈　定價大盒二元小盒一元

育仁堂　調經益坤　養血丸

專治婦女經血不調經前經後赤白帶下錯後不調經期腹疼血色不正腹脹墜疼腰酸腿疼兩脅漲滿胸膈悶嘔吐惡心發燒作冷頭暈頭疼四肢酸軟骨蒸咳嗽痰喘面黃肌瘦不思飲食日輕夜重自汗盜汗身體虛弱胎前產後失調作病新久經血百病皆治藥到病除此丸調經養血止帶安胎種子可稱坤中至寶良藥也　價目每盒一元六毛每打三元

育仁堂　婦女化血　通經丸

積成塊氣裹血聚不行三五個月經水不見肚乾血成癆死胎不下諸症即此丸立能通經消保險體氣不傷輕者只用一服重者三付忌服　定價每付二元

此丸專門無論婦人處女經閉腹脹悶甚至破血百病化下立愈孕婦至加郵二毛

青島代售處　金星藥房山東路一〇九號　外埠函購二二二號　膠州路六號長春堂　膠州路二七號泉盛永　太和藥房西路　泉茂永　世堂奉天路　莒美汽車站東　四號　四路　遵古藥店　汝上路　合東　易棧　九房

北京育仁堂　設在青島北京路大洪泰院內三樓

金木盛大堂藥房

一般特約批發

大阪　武田長兵衛商店

大阪　鹽野義商店

大阪　田邊兵衛商店

大阪　藤澤友吉商店

大阪　村中商店

大阪　今永商店

大阪　大和屋商會

東京　第一製藥株式會社

東京　三井株式會社

東京　松本器械店

東京　後藤風雲堂

東京　鈴木惣八商店

新藥品　新藥品　新藥品　醫療器械　衛生材料　衛生材料　新藥品　新藥品　櫻牌醫療機械　醫療器具　硝子器具　化學器具

青島廣西路三十二號　電話五四四七號

世界最優良的母乳代用品

巴特露精奶粉

『巴特露精奶粉』、除奶粉之外、尚含有對於乳兒之發育上極有裨益之消化性「底基斯特靈」「維他命」「馬克蘭鹽」等、且有紫外光線之存在、是以凡用此喂育之乳兒、不僅健康無病、即骨格之成育亦極順正、故敢將此世界最高優良之『巴特露精奶粉』向世人推荐之

明治製菓天津支店（電・二局一三四九番）

明治製菓北京販賣所（電・南分局一三五七番）

明治製菓濟南販賣所（電・五五一番）

明治製菓青島販賣所（電・五四二四番）

▲理想的洋朱「太陽紅朱」

太陽紅朱非從來江湖上所流行之彼等色素中擇定最堅牢者以造本朱則與從來之洋朱全異其性質蘇屬顏料色奇異之本朱無論經濟的、太陽紅朱可為完美之洋朱也故往往拘手、感熱者、因而之理想鮮麗並堅牢之三要素凡立司、本朱對何日光、漆等、具備洋朱將本朱混溶油漆、日久仍呈鮮亮膠液故有毫無褪色、招牌、常堅固性、曬露於太陽光線或風雨中之鉛丹或鉾養粉

一、本朱能以下各種用途

一、油漆、寫留路以特、硬橡皮、橡皮、印刷油墨、塗料、模造皮等之著色

一、洋灰、混凝土等之著色

世上乃若以堅牢、鮮麗、低廉三件要素為洋朱之生命太陽紅朱眞可謂理想的朱矣。如是本店發賣之太陽精黃、太陽精藍及各種染料顏料、日本以上所以本行推獎諸位者也方法而有最優秀技術之設備絕之山陽染料株式會社經多年研究之結果以嚴密製造實擬於一發售者品質與價格均非他品所能追隨之逸品此次新於山東省擴張販賣分銷處凡希望者請駕臨面洽為盼

▲徵求代理店

營業科目

山陽染色工廠出品　太陽精紅　太陽精黃　太油精藍　礦油其他染料顏料　土產及雜貨貿易

白石工廠出品　膠皮原料及膠皮藥品　火柴原料及火柴藥品　工業用諸藥品

山陽染色股份有限公司　白石工業股份有限公司　白石商事股份有限公司　山東省總經理批發處

太陽洋行

山東省青島市山東路一〇二號　電話七七六〇號

從門口拉到門口既便利而又經濟

請各界諸君坐洋車吧!!!

青島人力車同業組合

館陶路事務所　電話二一九一六番

熱河路事務所　電話三九八三番

聊城路出張所　電話四六一六番

青島中國大藥房

零批西藥原料國產新藥　承配醫師處方附設診療所

醫師　顧立夫

產科女醫師　張韻芳

藥師　顧翰卿

地址海泊路易州路轉角　電話七七三七號

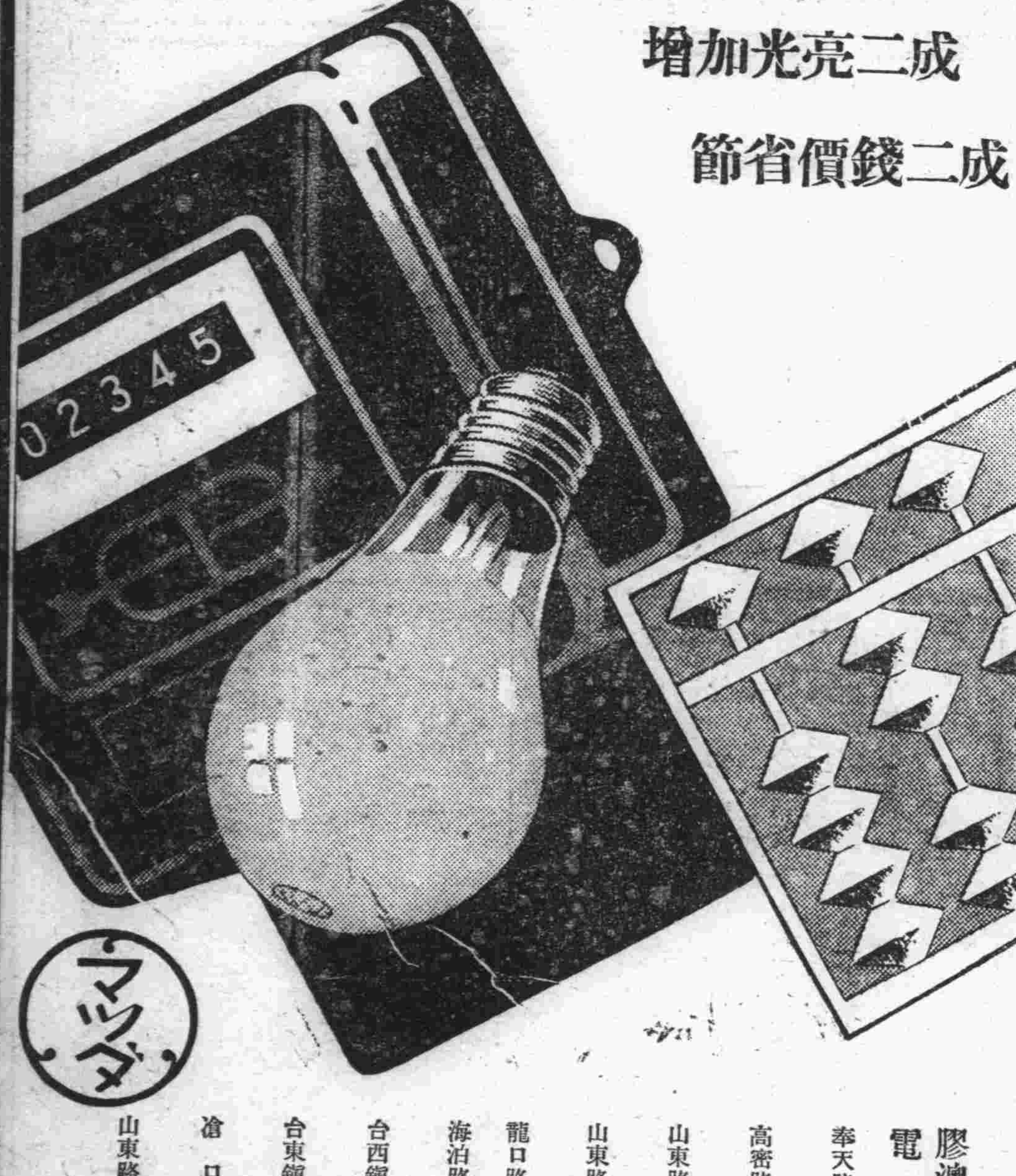

新瑪自達電灯泡

增加光亮二成

節省價錢二成

マツダ

膠澳電氣公司提定電球販賣店

奉天路　電友公司　電六四六五

高密路　高谷洋行　電二六七六

山東路　中華電業　電二二〇四

山東路　新中華電業　電四七二七

龍口路　華豐電業

海泊路　源興電業　電四八五五

台西鎮　通盛公　電三五七三

台東鎮　恒順電業　電七九三一

滄口　新盛永　電五一〇〇一五七

山東路　膠澳陳列所　電二二七五

專門：皮膚、花柳、科泌尿生殖器科　兼治內外科

林予聖醫師

本院專治皮膚科、花柳科、泌尿生殖器病等科疑難諸症、愚多年臨症經驗、採淋世界最新療法、各症特效藥、舉凡驗血、光線治療、膀胱尿道鏡檢、尿液化驗、病治療器等項、應有全備。對於大小手術、住院、醫藥注射等費、力求公道克己實為設備完善、極平民化之醫院也。

產科女醫師周君言（接生費十元）

院址冠縣路五十八號（華北醫院舊址）

祖傳接骨拿環專家

方柏魯

診所設青島車站對面

門診一元出診二元

車費在外市外另議

蘭山路十六號彬如里內

專治保好骨斷筋折骸碎環脫等傷貧者免費並配筋骨受風受寒受濕肩臂腰腿疼痛癱瘓腫毒跌打瘀血作疼等傷膏藥包治准好魚口便毒無效退洋麝香化血膏主治婦女經閉不通數月不見氣聚血塊肚大成鬼邪胎病癆雜疾病

主治　傷風外感咳嗽　胸悶氣滯咳嗽　哮喘痰鳴咳嗽　老人虛弱咳嗽　寒痰水飲咳嗽　秋燥冬寒咳嗽　久咳肺癆咳嗽　各症

化痰止咳丸

每盒五角

廣東藥品商店

廣東順芝堂

每特二元　全普通一元　試用五角

專治婦女　月經不調赤白帶下氣血不足胎動不安頭暈目眩　面色青白肌肉消瘦不思飲食產後血虧身體虛弱

烏雞白鳳丸

廣東順芝堂精製

肚痛調經丸

專治婦女　經期肚痛　腰痛　頭痛　胎動痛

每盒一元

廣東藥品商店

經濟

淺川大佐與糖聯理事協議
經營廣東糖業
組合令常務理事或代理人駐粵
最初經費資金爲二千萬元

東京十六日同盟電　關於廣東糖業之經營、日前負有任務上京中之現地軍代表淺川大佐、與藤山糖聯理事長之間、屢次會員協議果、已交換如左、覺書

一、順德東莞兩工場以日本糖業聯合會會員組織之南方開發糖業組合經營之、

二、組合令常務理事或其代理人駐於廣東、以負其經營之任、

三、順德工場根據現地軍當局方針由一會社採用之職員爲其幹部使担任其作業、

四、東莞工場使由一會社採用之職員担任其作業、不得已時自行担任其作業、

五、組合依最初之經費資本金爲二千萬元、第一次繳十分之一、根據現地軍當局之指示、資本金額務必縮少。

本市蔴袋價格
略見回落

本市特訊　蔴袋前因作土產業者、以新生菓生來均將上市、正當需用蔴袋之時、故其採進甚殷、致市價居勢鵲立、惟今年土產收成似不如往年豐富、而居價軒昂、無利可圖、乃對蔴袋購進、隨轉疎遠、且彙風傳有大宗重新蔴袋進口之說、因而受丰現皆袖手作壁上觀、但據蔴袋商云此項重新蔴袋皆係已經定出之期、將來到達亦無礙於行市云、玆將蔴袋市況錄次：

海蔴袋二十三元、
香港蔴袋二十三元、
重新蔴袋二十一元五。

各縣食糧
源源運往徐州
航運分會積極推進貨運

徐州通訊　蘇北運河交通、自經皇軍協力剿擊肅淸黨軍殘餘沿河各地治安均已恢復、交通船隻可直達全河、中國內河航運公會徐州分會、便利商民計、特積極調查沿河各碼頭船隻數目、客貨情形、並與當地駐軍接洽、俾作設立辦事處之準備、該會已設立、宿遷、運河站兩辦事處以對於工作努力推進、現由上游到達運河站、商船、絡繹不絕、於本月八日曾由窰灣開到貨船二十五隻、滿裝食糧等物、在該處卸貨登岸、再由火車運輸來徐、嗣因東南各縣之農產物、均可到達徐州云。

天津市場
囤積風氣甚熾
各業紛往產區收買現貨

天津通訊　現時正値深秋、天時極爲溫和、各業市場、已屆暢旺季節、一般供求家、俱以此時爲活動時期、倫在稍經時日、天氣寒涼、各河一旦封凍、所有貨品之往來、倍感不便、一切費用、勢必增多、各業商家、因是乘此深秋天氣、積極進出、以備天寒時之銷售、致各地與津市間之貨品往還、極爲衆多運輸異常繁忙、而一般閭戶、亦於此時活躍、頗有積極囤貯之象、晏津市各業外行家、自去秋經營囤積以來、而不獲得厚利、而今既屆深秋、各貨正屆源源登市、價値較爲適宜之際、不稍囤貯、將待何時、致各業市場、除本業各商奮起活動外、全市所有各業外行家、無不大量收買貯存、據市場傳出消息、津市各業外行家、最爲活躍者、厥爲金融業、各金融商所貯存之貨品、就去秋及本年春令而論、最多者、曾達數十萬元、最少者、亦在五六萬元、全市金融商所貯之貨、豈僅一二千萬元、爲數之鉅、殊爲駭人、此爲多年來僅有之極盛局面、其餘各業、猶不計焉、去秋與本年春令所貯存現貨者、既俱已獲利、現時正屆新貨上市之頃、存貨之念、更爲蓬勃、近旬以來、各業貯存現貨者、日趨濃厚、凡資金充裕及以往獲利最多者、竟至直接派人前往各產區收買現貨運津、亦有委託他人代爲辦理者、爲數亦甚衆、一般外行家、直接派人前往產區收買現貨者、每以缺乏商業上之常識、因而發生若干紛糾、現時正屆新貨登場之頃、所有各種物價、雖以本年收成之減少、趨於軒昂、然各業外行家、以感於將來之厚利不惜大價收買貯存、亦爲其重要原因之一、而今各業鑒於外行家之風起風湧、大價買進貯存無不感覺未來市況之不易經營、心氣異常不安、悉慮日後後銷路不振、蒙受重大之打擊、對於囤戶之貯存現貨、每抱不安、蓋慮影響於自身業務耳、故各業對於一般囤戶、雖欲與之接近、又有所顧忌、頗有舉棋不定之勢、今後市場之演變、固有若干之複雜原因、然各業外行家之囤存現貨、於市場不無相當之刺激、津市各業前途、就現時而言、自無甚大之變動、目後則不甚樂觀云。

本市十月上旬
批發物價調查
社會局需給股調查竣事

本市十月上半月日需用品批發價格、經社會局需給股調查完竣、玆誌各價於後：

=糧食類=
一等麵粉袋　七一五漲一毛七分
二等麵粉袋　六九五漲二毛
三等麵粉袋　四六〇漲二毛
一等大米百斤　二八〇〇漲三元
二等大米百斤　二三〇〇漲二元
三等大米百斤　二一〇〇漲一元
小米百斤　一二五〇同前
江米百斤　二四〇〇漲二元
包米百斤　九三〇落五毛
小麥百斤　一二〇〇落四毛
黃豆百斤　一二七〇落七毛
綠豆百斤　一二八〇落三毛
江豆百斤　一三〇〇落五毛
高粮百斤　八〇〇漲五毛

=燃料類=
塊煤噸　三〇〇〇漲四元
粉煤噸　二三〇〇漲二元
煤球噸　二一〇〇漲三元
劈柴百斤　一二〇〇同前
火油十桶　一二二五〇同前
汽油十桶　一五九五〇落四元二毛五

=調味類=
豆油百斤　四〇〇〇漲四元
香油百斤　六〇〇〇同前
生油百斤　四三〇〇漲一元
醬油百斤　一三〇〇漲二元
糖百斤　四三〇〇漲四元一毛
醋百斤　一二〇〇漲二元
牛乳百磅　二〇〇〇同前
鹽百斤　五〇〇同前

=鷄肉類=
鷄一隻　一〇〇同前
鷄卵百個　四七五同前
猪肉十斤　四二六同前
牛肉十斤　四〇〇同前
羊肉十斤　七〇〇同前

=魚類=
加級魚十斤　七八〇同前
黃花魚十斤　一五〇同前
白鱗魚十斤　一九〇漲二毛
蟹十個　一〇〇同前
蝦十對　一三〇漲三毛

=菓實類=
香蕉百斤　二四〇〇漲六元
蘋菓百斤　二四〇〇漲四元
葡萄百斤　二四〇〇落十五元
西瓜個　一〇〇漲二毛
桃百斤　一七五〇漲四毛五分
梨百斤　一四八〇漲四元二毛

=菜蔬類=
油菜百斤　五八〇落五元七毛
芹菜百斤　九六〇落六元一毛
香菜百斤　七六〇落十元
韭菜百斤　一三四〇落六元一毛
大葱百斤　五六〇落二元一毛
大蒜百斤　一五七〇同前
豆芽百斤　六七〇同前
豆腐百斤　七五〇同前
地豆百斤　七五〇落二毛
芸豆百斤　一六〇落七元九毛
薑百斤　二七五〇落一毛
小白菜百斤　五八〇落五元八毛

=衣料類=
棉布疋　二〇八〇漲二元一毛
士林布疋　二九〇〇同前
花達呢疋　二一〇〇跌十元
線嗶嘰疋　三〇五〇漲九元

本市紙張平疲
因客幫秋貨多已購足

本市特訊　雜貨近因客幫預備秋銷之貨品多已購足、現均不思染指、以致銷路頓告閉塞、各貨價値亦均轉平疲之勢、

標準八寸尖紙　七元三角
提屛紙　七元五角
金屛紙　八元六角
龍屛紙　九元五角
原方高紙　十元
改方高紙　十元
新料八一尖紙　十七元
沖新料尖紙　十六元
富陽小九一尖　九元五角
乾盛京稿紙　二十三元
乾盛京元書紙　二十三元
大件報紙　十五元
小件報紙　十五元五角
仁和大九一紙　十一元
同益成紙　十五元五角
三K大阪報紙　一百八十八元
正海紙　七元七角

促進華北棉產
棉產改進會與當局懇談

關於華北各省棉產、鑑於新秩序下之狀況、亟應樹立對策、尤以對利用、厚生以最有效之指導、運用爲目的、而誕生之『華北棉產改進會』、前日關其概略與業務已與在靑要路者在興亞俱樂部開懇談會、協商一切、即由會社方面有副理事長農學博士三原新三氏、指導部長陳燕山、運銷股長謝顯東氏外出席、由市公署有市長代理姚社會局長、馬衛生局長、尹海務局長外數氏亦列席、日僑、田邊商工會議所會頭、平岡民會議長、菊池三井支店長、以及各銀行、紡績會社代表、陸軍側特務機關長代理、海軍側武官府代表鴉田中佐、新聞社代表等、中日要人數十名列席、席上由三原博士、關於該會之趣旨與經營方針、並今後華北棉產政策、披瀝其意旨、對之由田邊會頭代表、祝該會社之發展與興隆、希望達成東亞新建設、重要使命、彼此交互無隔意之懇談、至十時左右散會云。

濟南雜粮
市況平和

濟南通訊　濟市雜粮市場、市況平和、交易順利、小米、較前三日之價漲二角、吉豆回疲三角、紅粮、元豆價無甚軒輊、以紅粮成交較多、茲將昨日各貨市價誌下、

紅粮、濟甯貨價九元二角、九元三角、柳河貨九元一角、固鎭貨八元七角、宿州貨價八元六角、八元七角、共成交二千包、

元豆、濟甯貨價十元五角、商邱貨價十元、九元八角、成交三百包、

吉豆、濟甯貨價十元五角、十元六角、十元七角、成交一百包、

小米、濟甯貨十一元七角、十一元八角、十二元、柳河貨十二元、成交三百包。

自歐戰暴發後
京顏料市紊亂
來源亦突告間斷

我國所用顏料、大半仰仗各國輸入供給、自歐戰二次暴發後、來源突告間斷、京市一切建築事業、又正在勃興時期、需要頗爲關切、一般投機者、認爲得利時機降臨、藉端興波、大量囤積、一般小商號、不明眞相、被其牽動、又盲從附和、勒貨居奇、任意提價、顏料之漲風、隨被掀起、價格因之飛漲不已、屢造高峯、市場開價至今始終呈紊亂態度、玆將各項顏料、開出行市列：

一斤大刁棗紅一百二十五元、
一斤大英棗紅一軍二十元、
五斤大刁莩黃一百十五元、
八兩將軍槐黃三百三十元、
六兩魚燈杏黃槐七百十元、
一斤大刁金駝一百四十二元
一斤大刁深駝一百二十五元
五磅雙喜大紅一百十元、
一斤三鴿大紅六百二十五元
百磅漂白粉四百十五元、
六兩二仙晶綠六百五十元、
一斤牛耕深駝一百二十元、
半斤三鴿晶綠九十元、
一斤賢孝靑藍一百四十元、
一斤英球靛藍六百四十五元
一斤雙人靛藍五百元、
百斤鈎魚靛藍四百五十八元、
一斤老雙人靛藍五百十元、
一斤愛字靛藍一百四十元、
六兩雙猴大紅七百十元、
一斤獅子頭靑蓮五百卅五元
一斤東洋漂粉四百元、
獅子硫化鹼一百七十元、

濟市糖價
又行上漲

濟南通訊　濟市糖貨交易、昨日市況頗爲秀利、白糖、赤糖價又上漲、其他各貨無榮辱、玆將各貨價格誌下：

四五字糖　四十八元五
東洋赤糖　三十一元
上提青　三十七元
王泉冰糖　四十五元
玉泉冰淸　三十八元
大板紙　二百零五元
龍屛紙　十元
金屛紙　九元
石油　二十五元八角
美孚油　二十八元
各牌火柴　一百一十八元
生生責青　一百五十八元

京鉛鐵跌落
呈供過於求勢

北京通訊　京市鉛鐵、因時屆冬初、市間需要較廣、各商藉此囤積居奇、致迫價格頻漲不已、業誌本報、近來當局、有鑒及此、派出員警多名、嚴密調查取締、一般投機商人、因此操縱伎倆難施、爲恐罹入法網、紛紛出售、市間轉呈供過於求之勢、價格一致急趨下落、每張跌有五六角不等、玆將行市列下。

▲三尺七平鉛鐵
二四號每張　十二元
二六號每張　九元九
二八號每張　八元四角
三〇號每張　七元七角

▲三尺六平鉛鐵
二四號每張　十元九角
二六號每張　九元四角
二八號每張　七元九角
三〇號每張　六元七角

上海金融穩定
外匯赤金出入甚微
投機商人無法活動

上海通訊　上海金融市場最近異常穩定、變動極微、外匯常在四便士之間周旋、赤市價亦在四千元之間、微鬆微緊、自週前謠言甚熾、一度發生鉅變、經證明事實全非後、即行沈寂、投機商人無法在市場活動、故交易大爲清閒、記者今向四川路一帶各銀號錢莊、及赤金交易市場觀察、其買賣之情形大非昔比、據該業中人稱、此種情況、即投机者無法活動之故、預料金融市場目前無大變化、出入甚微云。

徐州聯銀券
交換軍票
昨起限一百元

徐州通訊　本市當局爲防止利用聯銀券與軍票交換率、從中取利、擾亂金融起見、於十三日頒發布告稱「前往蚌埠、南京、上海及華南方面旅行者、從人原限定一百元、以聯銀券交換軍票、自十二日起、兌換額僅限定一百元」、對於牟利之徒與以打擊。

京因交通未暢
綢緞續漲
每疋上漲一元餘

北京通訊　値此南北交通未臻十分暢利之際、綢緞貨物運輸倍感困難、緣自事變以還、杭、蘇、江、浙、滬各產地綢廠均因戰事而相率停工、迨至去歲始行逐漸恢復、然因損失甚重、產量亦趨銳減、近數月來、京商所定之八月份期貨、由於運輸困難、遲至本月初、始有一部份運京、京市場於此嚴寒之期、綢緞正值暢銷之際、忽因來源阻滯、致使售價日趨激漲、較前每疋漲一元至二元、行情如左、

一二〇蘵紡　每碼六角
一二〇碧綢　六角五
一二〇白蘵紡　七角
一二〇白蘵綢　七角
花綢背綢　一五每
花碧沾綢　九角六
巴黎緞　二元〇五
內花軟緞　一元九五
色素軟緞　一元七五
蔴春綢每疋　十五元
蔴裏綢　八元二
國華綢　十二元六
香妃綢　十一元
錦地綢　十二元五
秋香綢　十元五
愛美綢　九元五
京碧綢　十元五
高盛紗　十元
電機紗　二十元
電機綢　二十二元

魯省鷄卵集散地之狀況 (續)

七、關於貯藏法、鷄卵之貯藏法有防溫、浸漬、密封、冷藏之各方法、防溫、浸漬、密封三法、皆屬小規模、乃家庭的即可實行之簡易貯藏法、以之爲長期貯藏殊不適當、若欲將多數鷄卵爲大規模長期間貯藏、則以冷藏法爲最有效、防溫貯藏、乃將鷄卵埋於籾殼、蕎麥、鋸屑、木灰或砂中之方法、施行本法須用適宜之箱、於其底部舖以右之材料、其上將鷄卵之鈍端向上方並列之、鷄卵之上再舖以同材料挾於前之鷄卵間、更並列第二段鷄卵斯裝滿貯藏箱、置於通風冷暗場所、可保存一、二箇月、浸漬貯藏法、乃將鷄卵浸漬防腐性溶液中之貯藏方法、此目的所用之主要溶液爲水硝子、石灰、過錳酸加里、硼酸、木灰、食鹽又塞里秋里酸之水溶液、就中以水硝子又石灰溶液用之者最多、調製鷄卵貯藏用水硝子溶液、以工業用水硝子五〇〇瓦置於熱湯約五立使成溶液、再冷却之使用、用此可浸漬鷄卵約一〇〇箇、貯藏容器桶樽皆可、貯藏豫以淸水將鷄卵洗過納於容器注水硝子溶液而越卵上約五匣之程度、蓋之務必貯藏冷涼暗所、夏季能保存約四箇月冬能季保存約五箇月以上、石灰水法乃貯藏用石灰水、一度沸騰後再用冷水約二〇立以生石灰或消石灰約一噸加入攪拌之後、靜置之、其後採其澄液使用之貯藏法與水硝子法同、擇適宜之容器放入鷄卵、將此石灰水注入用石灰水約二〇立、可浸漬鷄卵一六〇乃至一八〇箇、依本法夏季約三箇月多季約五箇月間可以貯藏、冷藏法云者乃貯藏於攝氏〇度冷所、然五月後鷄卵貯藏困難、擬貯藏之鷄卵應嚴密檢查、尤其以長期貯藏爲目的時、須爲次之注意、貯藏鷄卵須新鮮、卵殼脆弱者、卵殼有龜裂或污染者等皆須除外、近來依專門學者之研究鷄卵之保存法更形發展、近於完全者力須要相當經費之設備、在中國農村難以使用、只得讓於有資本之商人、後方得行其時已經過相當時日、即不得謂之新鮮卵、尤其二、三、四、五、六、四箇月生產最旺盛期氣候稍暑則易變質、將來中國農村如亦設立養鷄組合、講求保存方法等、則鷄卵之販路必可擴大。(完)

註冊商標

醫學博士森田資孝大先生推賞

頭痛聖藥

腦新

頭痛!!宜速服

腦新如遇頭腦疼痛非常難忍時、頭目眩暈神智昏迷時、或讀書過度精神疲倦及惡醉宿酒未醒時、倘速服腦新可立見奇効、其効若響、服後三分鐘頓覺頭目爽快神智淸新、苦痛若失有如夜月秋遊能有心曠神怡之妙、此偉績確爲本劑獨具之特長、且雖連續服用、對於腦神經或心臟胃腸等決無副作用、亦無影響、孕婦服用亦無害。

▲主治▼
◎偏正頭痛◎頭沉神昏
◎頭迷眼花◎腦筋疲乏
◎精神憂鬱◎面神經痛
◎宿酒惡醉◎暈船暈車

四包裝……日金二角
七包裝……日金三角
十三包裝……日金五角
二十八包裝……日金一圓
六十包裝……日金二圓
百六十二包裝……日金五圓

荒川長太郎合名會社

一、哈・哈・哈利巴・
糖皮小粒・好吃極!
你也吃・我也吃・
他也吃這・哈利巴・

二、甜・甜・哈利巴・
每天吃他・沒個忘!
好精神・胖身體・
都因吃這・哈利巴・

三、吃・吃・哈利巴・
運動活潑・好用功!
不會哭・不鬧病・
好孩吃這・哈利巴・

四、來・來・哈利巴・
不要離開・我的手!
我家有・他家有・
家家有這・哈利巴・

好運動好用功

的小孩們・自然是身體較爲壯健而此乃是凡爲父母者所求而不得的。兒童時代的康健或虛弱、是因掌管平生、故須在其發育時代速服『哈利巴』將軟弱的骨根與筋肉、强化爲堅固、以藥胖壯的體格、而强化其內臟與皮膚等處之抗病防壁、以備千病萬疫、尤其如肺癆病菌、是由此幼年時代、侵入於體內、而蝕其一身之故、務要服用『哈利巴』而蕬斷其根原是可爲父母之責任也。糖皮小粒强効聖魚肝粒不腥不臭、小孩們每天只要吃二粒、好吃愛服!

壹百粒…貳元玖　伍百粒…拾貳圓伍

聖魚肝粒　哈利巴

電話要貨!庶不吃虧!

上海煤球、發火猛烈、燃燒持久、如蒙惠顧、請直接電話要貨、有發票爲憑、否則劣貨冒充、必受損失、千祈注意。

永泰昌煤號

青島李村路三十三號
電話　四六三七　五一三六
工廠　四八一三

新車出賃　價錢公道

(係一九三八年式)
(仍照組合定價)

懇請各界、惠顧諸君快租用吧・

大美汽車行啓

濟南路四十號
電話　四三三三　四三七五號

鑄鐵管代用品
埃塔尼特管
鑛山用管

上下水道管用
電纜管用
瓦斯管用
溫泉送湯管用
各種工業用

代理
阪東調帶出品
各種膠皮帶

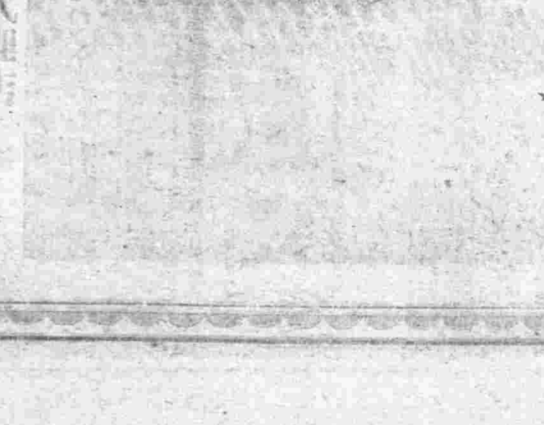

日立製作所山東省總代理店

鐵道、鑛山、船舶用
諸機械
工業用各種品
各種電氣用品

株式會社　隆光公司

青島市場一路

本報主辦救災委會後援
賑災大義務戲
以銀光社爲主幹遍約名票參加
日期戲碼票價大致擬定

華北水災救濟委員會青島前次舉辦義務戲、成績尙稱不惡、本報原亦擬舉辦、只以該會有再度舉辦之倡議、故即作罷、嗣有本市銀光票社救災心切、願出全力參加、並邀請本報起而指導、於是本社乃決定舉辦、除以銀光社爲主幹並遍約本市各名票參加、共襄義舉、救災分會且願作後援、襄助一切、演戲日期、地點、票價、戲碼大致擬定如下：

日期：十月二十一日、二十二兩日、下午五時半起。

地點：蘭山路大禮堂。

票價：一律二元。

戲碼：第一天（二十一日）天官賜福（魏澤怡）、白水灘（周儀）、罵殿（宮太太）、定軍山陽平關（王振金于振之）、六月雪（潘太太）白蟒台（劉少泉）、打登州（周嘯天）。

第二天（二十二日）連環套（江衡甫、莊洪州）、探陰山（曹天佑）、醉酒（葉尙梅）、射戟（小蘅齋主）、羣英會。羣英會自蔣幹盜書起、孟子容（前部魯肅、後部諸葛亮）、張輔安（後部周瑜）、魏澤怡（前部周瑜）、江衡甫（黃蓋）、曹天佑（曹操）、莊洪州（趙雲）曹錫明（蔣幹）云。

台東冬防 籌謀完妥

台東鎭乃本市市鄉接壤之區、有浮山所、石老人等海口、又與李村區內之嶗山相毗隣、故該地不啻爲市內之門戶、本年冬防將至、該管台東警察分局蘇運昇局長、秋元指導員等在與東鎭憲兵隊協力之下、已將台東冬防各問題籌謀完妥、即近海之三個麥島村、本年冬季亦可安居樂業云。

李村分局各村 檢疫調査
業經調査完畢

本市李村分局、以地處鄉區、該分局爲防止疫菌傳染起見、會舉辦各村實行檢驗疾病、戶口調査、業經辦理竣事、共計調査一百四十村、合計一萬七千三百餘戶、檢驗男女四萬六千零八十五口、各村秩序安定、村民無有虎疫患者、且未有法定傳染病發生、該分局、已將檢病調査經過情形、向警察局呈報云

膠即兩縣調査 風災損失情形
造表呈報市當局救濟

本市警察局、以本市各地受風雨災害者、業經調査完畢、而災情較重之各鄉區、亦分別派員實地調査完畢、以備將來本市撥款救濟之參考、現膠縣、即墨兩處、被災情況亦由各該縣公署調査完畢、向市公署呈報、其中以即墨縣境災情較重、計縣城內被風雨摧倒房屋五十六間損失一千一百五十餘元、倒塌牆壁二百五十餘米達、損失價八百二十餘元、樹木吹倒者二十五株、損失價約二百零六元、城外附近倒塌房屋七十餘間、損失價值約一萬四千六百餘元、樹木吹倒者八十五株、損失八百四十元、浸水家屋七十三間、損失價二千七百六十餘元、流失家屋七處約三百五十餘元、共計損失價約一萬八千餘元、其他農作物之損失、總計不下百萬元之譜云、膠縣方面、鄉區未調査完畢外、其縣城內之損失以倒塌房屋佔最多數，共計三百六十餘間、牆壁倒塌者二百餘處、

河西村區公所 正式成立
劉維湖任區長

本市李村管界內所屬之河西村等各村長、以沙子口、王哥莊等村區公所、業經先後組織成立、選舉區長、辦理村中公益事務、河西村區公所亦有成立之必要、特於日前召集村長會商推舉西韓哥莊村長劉維湖爲河西村區公所區長、河西村村長袁鐘傳爲河西村區公所副區長、即日將區公所正式成立、開始

水道株式會社
開發新水源地
勘査夏莊仙家寨兩處
本年可完成永無水荒

本市水道株式會社、現擬整理本市水道、開發水源於夏莊、仙家寨兩處、開始修工建築貯水池、業已派工前往勘察修建、該處工程在今年或可完成、明春本市可保無水荒之虞、該水道株式會社、以該夏莊、仙家寨一帶、地處鄉區、爲便利工作起見、特請本市警察局隨時派警協助云。

東文書院師生 昨參拜神社
儀式告終始歸

本月十六日、爲青島神社二十週年紀念佳晨、舉行隆重典禮、以答神庥、東文書院爲使學生有信仰神佛尊崇宗教觀念起見、由名譽校長增滿繁雄、校長李仲剛兩氏、於是日午前十時、率領全體師生、恭趨青島神社參拜鵠立階前、如儀行禮、肅肅雍雍、莊莊穆穆、其嚴靜之態度、實爲近年來中華教育界中所罕見、直至儀式告終、方整隊而歸云。

建設局九月份
土木工程統計
現已分別調査竣事

本市建設局上月份土木事項與工整理、現正在進行中尙未竣工、經統計分別調査竣事、茲分誌如下、

土木事項

一、補修平墊及鋪砂石路面計本月份平墊及鋪砂者、爲萊蕪一、觀城、太平山、滕縣、滿山大、正陽關、滋陽、鄆城南、單縣、黃縣、江蘇、支、台西三、大名、登州、台柳、通化、青海、台東四、流亭、奉天支、鐵山、威海、益都、黃台、華陽、無棣、熱河、西山、東山、陵縣、和興、陵縣支、清和、郭口、章邱、蒙古、孟莊、丹陽、桓台、合東五、道口、武林、四流、小白、嘉禾等四十五路、共計面積二四二九一七、〇〇平方公尺、二、整理沿海一帶護坡計太平路、匯泉路、海濱公園、團島一路四處風雨後

三、掏挖各路明水溝計豐盛、德盛、通化、振興、芙蓉、合柳、慶祥、大成、萬壽、台東一四、華陽、威海、和興、孟莊、蒙古等十六路、共計三、九八五、〇〇公尺、

四、補修被掘動之溝子計華陽東・奉天・順興、菜市・南海・合東六等六路共計面積、四三七、〇〇平方公尺。

五、修理石條路面計堂邑、奉天、李滄等三路共計七五一、〇〇公尺。

六、刨黃砂及運廢土計黃砂場、登州、合柳、華陽東、蒙古、桓台等六處共計體積四九一、〇〇立方公尺。

七、下水道各種工作掏挖雨水斗六六八三個補換雨水斗蓋座二七付、補換汚水人孔蓋座三付、補換雨水斗蓋五八個、檢査人孔五、四七四個、糞除人孔四六一個洗滌水管一九七處、透汚水池一四一處、透汚水管三五處、透雨水斗支管三處、移運汚泥一、七〇四車、載運海水三八〇車、洗滌水管用水五七〇車、疏通水管一、〇六五公尺、清整出水口五處、清理雨水暗渠一處、掏挖肥料四六八、一噸、排洩汚水九九八、二〇噸、提升海水七四六噸云。

秋季祀武大典
今日隆重舉行
趙市長主祭執事人員已定

本市秋季祀武大典、經制定典禮儀式後、昨日派定各項執事人員、於昨日下午五時在蘭山路大禮堂預行演禮、極爲肅穆、定於今日上午八時舉行祀典、主祭官趙市長、陪祭官李市政委員、周總務局長、姚社會局長、傅警察局長、及與祭人員均須着大禮服或常禮服、軍屬均着軍服、執事人員名單如下：

典儀：張貽先。糾儀：閻星熒、王英麟。贊引：安茂箕、彭望道。司帛：李克敏、毛振鵠。司爵：鄒樹槐、伊里布。司祝：陳其昌。司饌：孫昶、唐豫桐。燃燭焚香：張錫賓。

龍口警察局改署
函本市警察局贊助
警察局訓令所屬知照

本市警察局、以龍口警察署遵照治安部訓令改組成立、並函知査照、并希贊助、茲覓錄警察局訓令原文如次、爲訓令事、案准山東省龍口警察署第二號公函內開、逕啓者、案奉山東省公署第八二號、任命狀內開、茲任命孟吉堂代理龍口特種警務局局長、此狀、等因奉此、正在警備就職間、旋又先後奉到山東省公署訓令內開、號、及魯東道公署省字第二五七號、案奉臨時政府行政委員會訓令、該局應依照治安部整理各級警察機關、學校名稱係統辦法之規定、改稱爲龍口警察署、局長改稱署長、與省會警察署同應遵照、一律改正、各等因、并刊發木質印信一顆、文日龍口警察署、奉此、遵於九月二十七日組織成立、即於斯日啓印就職、除呈報外、分別函令外、相應函達、即希査照贊助云。

膠縣城內居民
現已注射完畢
計注射二千九百餘人

本市膠縣公署、因青島市區內虎疫蔓延、其勢猖獗、而膠縣又當本市衝路、往來必經之地、爲嚴防虎疫發生起見、對於膠縣城內住戶居民施行第三次虎疫預防注射、自九月二十六日起、至十月八日止、兩週間業已注射完畢、計注射成年男子二千二百一十一人、男童五百零二人、成年女子六十人、女童一百六十九人、共計第三次注射二千九百四十二人、成績極佳云。

農林事務所
編著園林學
分前後兩編 內容極豐富

本市農林事務所長孫雲蔚氏、以園藝學爲世界各國所重視、中國土地廣沃、而一般農民對於園藝之科學整理漫不研究、仍沿古法、以致農村破產落後、頃爲復興農村提倡園藝整理起見、特編著園藝學一書、以供農學院之學生、農場技術人員及實地經營家之參考、全書分二編、前編爲總論、專述關於園藝學上一切基礎知識、後編爲各論、分述果樹、蔬菜、花卉及造園等四類、其敍及之園藝植物達五百餘種、舉凡栽培上之一切重要學理及實用技術、均詳載無遺、實爲研究園藝學不可或缺之參考書籍、全書一厚冊裝璜精緻、定價僅四元、青島果產公司農場、均有代售云。

烟民登記 防止弊端
市南分局嚴査

市南警察分局、自奉令辦理烟民登記以來、已有二百餘人、該分局長陳寄塵、及清水指導員、爲使此項烟民登記、不致發生意外弊端、或有平素本係私售鴉片、而爲藉此機會圖以一紙烟民吸用證、有爲護符者、故凡請求登記者、一概予以嚴査、倘査有非自吸或與呈報不合者、決從嚴重懲云。

秋季全市運動大會
項目日期決定
比賽辦法及限制亦均規定

本市教育局舉辦之秋季全市運動大會、頃定於本月二十一、二十二兩日、在匯泉體育場連續舉行、關於大會職員、競賽項目、比賽辦法、昨日均經決定茲分別誌之如次：

宗旨：爲提倡本市各界體育、特舉辦秋季全市運動大會、

名稱：本會定名爲青島特別市秋季運動大會、

舉辦日期：十月二十一日二十二日舉行兩天、

舉行地點：暫定匯泉體育場

職員：本會設名譽會長二人、由青島特別市市長、及市公署最高顧問擔任之、名譽副會長若干人、由市公署輔佐官、及各局局長擔任之、會長一人、由教育局長擔任之、副會長一人、由教育局副局長擔任之、會場職員若干人、（會場職員表另定之）、由會長聘任或指派之、

參加資格：凡本市私立小學以上學校、及各機關團體人員、均可報名參加、

分組：本會分男女兩部、男女二部各分高中初三級、中初級、並各分甲乙兩組、其各部級分組辦法如下：

男子部高級：高級中學以上學校、及各機關團體人員均屬之。

中級甲組、高級中學男生屬之、

中級乙組、初級中學男生屬之、

初級甲組、小學男生屬之（小學初級甲乙組分組標準另訂之）、

初級乙組、小學男生屬之、

女子部高級：高級中學以上學校女生、及各機關團體女子教員等均屬之

中級甲組：高級中學女生屬之、

中級乙組：初級中學女生屬之、

初級甲組：小學校女生屬之、

初級乙組：小學校女生屬之、

項目：男子部高級、

田賽計：跳高、跳遠、三級跳、撐高跳、十六磅鉛球、鐵餅、標槍等七項、

徑賽計：百公尺、二百公尺、四百公尺、八百公尺、一千五百公尺、一萬公尺、百十公尺高欄、四百公尺中欄等八項、

男子部中級甲組

田賽計：跳高、跳遠、三級跳、撐高跳、十二磅鉛球、鐵餅標鎗等七項

徑賽計：百公尺、二百公尺、四百公尺、八百公尺、一千五百公尺、四百公尺接力、八百公尺接力、百十公尺高欄等八項、

中級乙組

田賽計：跳高、撐竿跳、跳遠、十二磅鉛球、鐵餅等五項、

徑賽計：百公尺、二百公尺、四百公尺、八百公尺、四百公尺接力、百十公尺低欄等六項、

初級甲組

競賽遊戲（項目另訂之）

徑賽計：五十公尺、一百公尺、二百公尺、四百公尺接力四項、

初級乙組

競賽遊戲（項目另訂之）

徑賽計：五十公尺、一百公尺、二百公尺接力三項、

女子部高級

田賽計：跳高、跳遠、標鎗、鐵餅、八磅鉛球、壘球擲遠六項、

徑賽計：五十公尺、百公尺、二百公尺、八十公尺低欄、四百公尺接力五項、

女子部中級甲乙組項目與高級組同

女子部初級甲組

徑賽計：五十公尺、百公尺、二百公尺接力三項、

初級乙組

徑賽計：五十公尺、八十公尺、二百公尺接力三項、

團體表演：凡市私立各級學校、每校應在下列團體表演項目內、任選一種、至三種、參加表演時間、每項以十分鐘爲限、項目如左：

一、唱遊（表情遊戲競爭遊戲等）、二、體操（器械操徒手操等）、三、舞蹈、

參加限制：各級部運動項目之參加限制田徑賽每項運動每團體參加者至多以四人爲限、男女高級中級每一運動員、至多以加入四項爲限、男女初級組每一運動員、至多以加入三項爲限。

計分方法：本會各級組各項田徑賽計分法、按五、三、二、一、計算、接力賽跑按十、六、四、二、計算、但接力賽跑分數、不得作個人分數計算。

比賽秩序：比賽秩序、由本會規定後運動員有因參加數項比賽時間衝突者、應由各指導員設法救濟、或犧牲某項運動、不得要求更改比賽秩序。

運動員服裝：凡參加比賽之運動員、須着運動服裝、並須標明所代表之團體名稱、又胸前與背後須佩帶號碼、號碼由本會編配發給。

遵守規則：凡加入比賽或表演者、除遵守運動員須知外、（運動員須知另訂之）、務須服從裁判員之裁判、倘不服從、或出不正當言語、及舉動者、本會有立即取消其個人或團體參加之權、又比賽中遇有特殊事項、爲裁判員及裁判長所不能解決者、得由總裁判判決之、其判決爲終決。

獎勵辦法：（一）單項前四名、各予個人獎一份、（二）單項新紀錄、由會按照成績優予獎勵、（三）個人總分：個人總分優異之前四名、由會分別贈予個人獎、（四）團體總分、團體總分前四名、由會分別贈予團體獎、（五）團體表演、團體表演取成績優良者、由會分別贈予團體表演獎。

附則：本簡章自呈奉核准之後施行遇必要時、得呈請修正之。

青島市政公報 現已出刊
內容極豐富

本市市政公報、經總務局總務科調査股編印、每月出刊一冊、自二十八年七月份起、開始登載七月份文件、自本年一月十日市公署成立之日起、至六月底止、應行登載各件、另出特刊、現第一期七月份公報、業已出版、目錄分命令法規公牘彙錄四

李村警察分局
組治安工作班
深入民間實施宣撫

李村警察分局、以當此冬防將近之時、爲使各鄉民衆、安居樂業渡此冬令起見、將再組治安工作班、深入民間、對於一般鄉民、重施宣撫宣傳等工作、預定籌備就緒、今日即可出發工作云

整理鄉區行政
調査戶口爲本
各村長姓名造表呈報

本市市公署以本市治安業已鞏固、各種行政設施亟待整理之時、而本市所屬各鄉區行政尤關重要、其施行辦理事項應以各村、戶口調査爲根本整理農村之初步工作、並令本市警察局分別將本市各分局管界內各鄉區各村村長姓名、年歲、籍貫、職業、造表呈報、以資考核、計李村分局界內一百八十餘村、四滄分局管界內一百五十餘村、各村村長名姓均調査完畢呈報云。

逼女爲娼案和解成立
老鴇野心不死
劉戰氏窺破奸計未返家

屢誌本報之弱女劉戰氏、被某母聘與平康六里開金鳳班之班主劉瑞宗因逼迫爲娼飽受虐待、案經地方法院提起公訴後、復由律師楊成安代表該劉戰氏在民事調解處請求調解、與劉瑞宗脫離關係、并索要奩妝費二百四十元、該兩案均經該六里代表人等調解、曉以利害、由劉瑞宗給與劉戰氏一百廿元脫離關係、并由劉戰氏撤消告訴、前昨兩日爲民刑庭爲開庭之期、而當庭即撤消告訴、和解成立、惟劉瑞宗與其妻劉喬氏等、見法律問題已然解決、竟將劉戰氏之娘家母姜戰李氏尋來、許以厚利、而戰李氏只重金錢、不顧其母女之情、甘心率領數人前往法院門前等候、準備其女出法院門後、即强使之去、而再入劉瑞宗劉喬氏之手中、不料奸計竟被劉戰氏窺破、當向律師商討、該女且以已身廿二歲、法律上已有自主之權、堅不欲隨其母返家、甚望負有保障人權之責者、對於該弱女加以相當之維護、勿受奸人之欺也。

本報代收救濟冀魯水災捐款

本年華北洪水爲患、冀魯各地災區廣大、遭難民衆達數百萬之多、而扶老攜幼流離失所、飢寒交迫、慘不忍言。本社特自今日起代收『救濟水災捐款』、不拘多寡、惟祈盡力輸將、一俟集有成數、即直接匯至災區施賑、切盼各界讀者慨解仁囊、共襄義舉、此啓。

昨收美化整理處二十元（連前共收五百九十八元七角）

海洋展覽會
汪氏和平講演影片
感人極深刻
連日參觀者突破十萬人
中國民衆約佔十分之七

因博得好評延期一日之海洋寫眞展覽會、已於十七日終了、自十三日迄十七日之入場人員突破十萬其中七成爲中國人對青島中華民衆已與莫大銘感、尤其爲演映之呼吁和平汪兆銘氏之新聞電影演映時間亙六分對於有如烈火燃起之和平建國汪兆銘氏之言民衆皆傾耳以聽如被麻醉然、因之新政權樹立、和平建國益加積極、再主催方面以獲此預想以上之盛況、故對關係者諸君深表感謝之意云。

崗警交通圈
設反光球
已開始修建

本市警察局、以本市各繁華路街路面窄小、且高低不平最易發生事端、爲整理交通、於去歲曾建設多數之交通安全圈、及安全地帶、但是項安全圈因交通警察不便立足指揮、除一部改建交通台外、共有交通圈之設施者、一律於內中再增建一洋灰台、以爲交通警察站立之處、並於該台四週裝設琉璃製之反光球、以爲往來行車之目標、以免撞撞、現已開始着工修建云。

時人行蹤

△東京染料工業所、德國染料會社特約店大須賀商店森部鍬次郎氏前日來青視察本市內外染料工業已畢已於今十八日由本港出帆赴大連云。

△興亞院田口調査官於日本旅行中已於今十八日乘貝加爾歸任云

△前青島海軍特務部長石川信吾大佐原擬十六日離青嗣因故延期一日、至昨十七日始出發赴北京云。

清淋

解決・急慢性淋疾

解消一切的苦惱！

「脫爾洛淋」片 以「阿早」色素爲其原材 而製爲一般人容易服用之糖衣片 凡此「阿早」色素 對於淋菌有偉大效果 是爲其獨特之宏大深達作用與對組織之親和性及優秀之殺菌作用所致 故內服本劑立發揮「阿早」色素特有的殺菌・鎭痛・消炎・深達等諸作用 趁於血行周流於全身各部 不但尿路內之淋菌與各種雜菌而且深層病竈中之淋菌以及潛在血液中之淋菌徹底撲滅 頗短時日內達得五淋白濁完全斷根之目的 又本劑毒性極少 雖多用久服 毫無胃腸障碍色素沈着等之懼 事前服兩片置之 可得防止病毒於未然

【適應症】急性淋疾 慢性淋疾 膀胱炎 攝護腺炎 腎盂炎 腎盂腎臟炎 子宮內膜炎 卵巢炎 產褥熱等

【包裝】20片 100片 500片

製造兼總發售處 株式會社 塩野義商店 大阪市東區道修町三丁目

脫爾洛淋片

豪俠小說　劍氣珠光錄

王度廬著　鏡海畫

第八回　孤劍鬥羣鞭英雄失脚　巧言謀毒計鼠輩尋讎　（五）

這時猴兒手在艙中抑放聲大哭、既哭他爸爸、又哭他師父、袁肇松進艙來問道：「你哭什麼？李慕白他是你什麼師父？他在北幾省江湖上有名的惡人、如今且身犯重罪、倘若是能幫助咱們給你的父親報仇、咱們倒可以利用他、現在他死了、你還哭他作甚？」陶小個子也在旁說：「對了！李慕白那樣心狠手辣的人、咱們若跟他處長了、一定要吃虧、現在他遇見了比他還利害的人、把他打下江去淹死了、咱們若不快走、一定要受連累！」袁肇松說：「可不是、我若不是認識靜玄禪師、那陳鳳鈞一定不能饒咱們、那個人的手段、比李慕白還要毒辣呢！」這兩人驚驚慌慌地說着、猴兒手在旁依舊放聲大哭。陶小個子抑站起身來、一把將猴兒手抓住、問說：「李慕白現在都喂了忘八了、你還哭他幹什麼？你這樣哭哭啼啼地、叫別的船上聽見、倒說我們是要謀害你！」猴兒手也跳起來嚷々說：「我幹麼哭我師父、我師父他會水、淹不死！我哭的是我爸爸、我要殺死單刀楊小太歲、替我的爸爸報仇！」陶小個子笑着說：「好孩子、你眞有志氣！四五天內咱們就可以回到家裏、把你爸爸的喪事辦完了、咱們就去找楊小太歲、不但要把他殺死、還得把他的寶貝得到手中、拿着他那寶貝去祭你父親的靈！」陶小個子說到這句話、他也不禁擦眼角。袁肇松又跑到船頭、只催着船隻快走、又走了多時、便攏到了對岸、幾個人在艙裏一夜也沒有合眼、好容易捱到天色黎明、江水稍微顯出一些白色來、袁肇松就催着手下人收東行李、他帶着陶小個子、猴兒手、和四個夥計、就離船起旱往北去了。袁肇松在路上還是驚驚慌慌、惟恐冲霄劍客陳鳳鈞等人、打撈不上李慕白的屍身、還會追趕他們來不依、其實他是枉自驚慌、那靜玄老和尚、陳鳳鈞等人、並沒有追趕他們來。他們走了五天、這天就回到鳳陽府譚家村、此時譚二員外早已入了殮、靈柩停在大廳上、譚起因爲傷勢未愈、還是不能起來、袁肇松和猴兒手譚飛痛哭了一場、次日便延僧超度、又過了兩日就將譚二員外葬埋在村後塋地裏。依着陶小個子本來要慫恿着袁肇松、招請譚二員外生前的好友、以尋那單刀楊小太歲復仇、可是袁肇松抑胆虛、他並不怕楊小太歲、他就怕那冲霄劍客陳鳳鈞、怕那些人爲李慕白的事再尋到鳳陽來。所以他在此住了不到十日、幫助將譚二員外的身後事情料理了一下、他就急匆匆地回江南銅陵去了。這譚家村二員外是死了、大少爺傷又未好、一旦的事情暫時都由陶小個子料理、好在柳家莊內因柳建才也負了傷、便不再來向譚家村尋事。陶小個子的人極圓滑、他又到柳家莊去望看了兩回、他對柳建才說：「早先的那些事、全都是李慕白鬧的、那把火也是李慕白放的、連我們二員外、也是因爲上了李慕白那小子的當、才至慘死。」柳建才也擺手說：「你不要提了！我全都知道、現在你們二員外既死、咱們舊話不提、等我的傷好了之後、我若不去找李慕白、我就不算丈夫！」陶小個子又說：「我聽江南來的朋友說、李慕白因爲跑到江南當塗縣、偷了靜玄老和尚廟中的東西、被那老和尚追到江邊、用點穴法將李慕白打下水去、淹死了！」柳建才抑嘆息道：「可惜我那口寶劍、大概也不易再得回來了！」陶小個子也哄騙了柳建才、兩家從此再無糾紛、過了兩個多月、譚起的傷勢一愈、他就一面照料他父親遺下來的事業、一面日夜籌思爲父報仇之事、尤其是他的兄弟譚飛、自從他隨李慕白到了一趟江南、碰了許多釘子、受了許多艱難、又加上他父親一死、竟把他那頑皮的脾氣改變了些、每天只是加緊的練習武藝、並請來幾位有名的拳師教授他。他時時想着、練好了武藝、好去找單刀楊小太歲拼命。

法院公告

青島地方法院

▲王志卿與王義富等債務一案主文、被告王義富應清償原告國幣三百元並自民國二十三年八月廿四日起至執行終結之日止按週年百分之二十給付利息上開本利如就王義富之財產執行無效果時由被告張蘭齋負代償之責訴訟費用由被告王義富負擔

十月十四日

今日節目　XGDP

八、〇〇　新民體操（北京）
八、二〇　速成日語講座（北京）（第二五講）
八、四〇　京劇唱片（北京）
九、〇〇　新聞重述（北京）
九、二〇　商情行市重述（北京）
九、三五　新民講壇（北京）
一一、五〇　唱片（本台）
一一、五九　時報（東京）
一二、〇〇　唱片（本台）
一二、三〇　新聞（東京）
一三、〇〇　評書（北京）包公案
一四、〇〇　新聞（東京）
一四、一五　娛樂節目（北京）
一六、〇〇　新聞（東京）
一八、〇〇　兒童時間（北京）
一八、二〇　兒童新聞（北京）
一八、三〇　日語講座（北京）（第二五講）
一九、〇〇　新聞（東京）
一九、三〇　演講（北京）
一九、五〇　預報節目（本台）
二〇、〇〇　獨唱（北京）
二〇、二〇　漢調唱片（北京）
二〇、三〇　新聞（北京）
二〇、四〇　北板大鼓（北京）
二一、一〇　未定（北京）
二一、三九　報時（北京）
二一、四〇　新聞與音樂（北京）

今日曆

▲陽曆十月十八日（星期三）
▲陰曆九月初六日
◇滿潮—前潮午後十時一〇分（三四五）午前九時一〇分（三三二）
◇退潮—午前三時三〇分（一二六）午後三時四〇分（一五九）

青島郵局封發輪船郵件日期

▲十月十八日開往大連。
▲十月十九日開往日本、上海。

「寶劍金釵記」再版已出書

寶劍金釵記出書以來、爲期不及一月、即已售罄、印行之苦心、詢問是否再版者不計其數、本報爲副愛讀諸君之雅望起見、乃決定重印五千部、經十餘日加工趕印、已於二十六日出書、仍售價一元五角、外埠函購加郵費二角、已開始發售、總發行處本社編輯局、代銷處：本市金口三路四號埠曉廬、中山路廿二號春記派報社。

附啓　本書預約者、迄今尚有未來換書者、請於本月三十一日以前來社換書、逾期即作廢紙、務請各預約人注意爲要。

遺失聲明

啓者敝於康德六年八月八日在長春福德銀行購到立青島福順德名下國幣四十元正匯票一紙計二〇五三號、現已遺失、除掛失止付外、特此聲明、以後該票落於何人之手、概作廢紙　王瑞鐸啓

緊要啓事

謹啓者大來木廠把頭劉泰敬已於仲秋節前病故以後大來木廠由其子劉明亮同蕭仁甫合辦改爲和記、一切手續雙方訂立合同爲憑各無異言、對於劉泰敬生前欠人與和記無涉特此登報聲明

和記代表人蕭仁甫謹啓

遺失租地憑照房圖聲明

鄙人前租領江蘇路第四號公地六百七十八方步並有二層樓房一所前以該地憑照及房圖等文件於十五年五月由中魯銀行抵押與中魯銀行現該行已遭事變前送呈財政局辦理登記未及領回該照圖現已遺失在除呈請財政局建設局補發外特此登報聲明作廢

滙興棧郭貴堂啓

招募外交推銷員啓事

敬啓者敝號因擴充營業擬招募外交推銷員數名凡品行端正在青市熟有交際而有商業經驗者意欲謀事可帶履歷書來本行面談此啓

青島益都路一二三號　健康商行　電話七五九〇號

遺失聲明

啓者鄙人前在東鎮交通銀行儲蓄部開立東字第一四六一號活期儲蓄存摺一扣計存國幣五十八元〇九分茲因不愼遺失除覓保向交通銀行補領新摺外特此聲明作廢　王方禮啓

遺失聲明

啓者敝人自用九四二五號脚踏車一輛於十月十二日在北曲村後被人竊去茲呈請警察局註銷外特此聲明作廢　女姑山村黃象澤謹啓

遺失聲明

啓者鄙人使有新京功成銀行立青島功成銀行照付第一〇二號匯票一紙計洋六十元不愼遺失除向該行掛失外特此聲明此票無效　孫成永啓

遺失聲明

啓者敝號有自用脚踏車一輛並第三一四四號車牌一併被人竊去除向警察局呈請註銷外特再登報聲明作廢　復和棧啓

華振氏藥房

本藥房聘有專門藥學人才調製各國處方所用藥料均選上乘按方調劑準確精良決不以贗品誤人以重道德諸各國成藥化學藥品及化妝用品等無不俱備定價特廉如蒙惠顧無任歡迎

山東路二十七號　電話四〇三四號

吳天任大夫

前在同仁會青島醫院　外科　產婦人科　醫師

診療時間　上午九時至十二時　下午三時至六時

星期例假下午停診急病不在此限往診隨請隨到　掛號費免收

遠程診療所　膠州路一六四號　電話七二三二號

專治腎虛腰疼　立止夢遺滑精

買一全送一鹿　補腎丸

專治腎虧腰酸腿疼面黃肌瘦精神困倦遇度陽痿不舉見陰即洩夢遺滑精不夢即洩腎虛小腸疝氣頭昏目眩功能由腎一部直達丹田補腦添精壯力固精補腎老人精衰氣虛無力一服立效每盒一元大盒二元買一盒送一盒

調經養血　保真丹

婦女家庭聖藥　安胎坤中之寶

專治婦女經血不調月經前趕後錯經期腹痛血色不正痞塊崩漏白帶經寒流白肚脹墜痛腰酸腿疼兩脅發脹胸隔滿悶嘔吐惡心食涼淤血成病左條右塊氣短神虛頭暈頭痛四肢酸軟咳嗽痰喘氣血兩虧午後發燒作冷面黃肌瘦不思飲食日輕夜重自汗盜汗身體素弱胎前產後失調姑娘經閉乾血癆症服此丹立服立效一切新舊經血不調百病皆治藥到病除常服此藥調經養血滋陰補虛安胎種子稱女界寶丹服法另有詳細仿每付三角半打一元六角一打三元

青島分銷處　太和春金鄉路　萬春堂藥店高密路　福海藥房黃島路中間　泰和堂台東鎮威海路　博山慶雲莊　智商行　周村同興茂　膠州民

北京大仁堂大藥房　開設濟南小緯六路北口

東亞海運汽船出帆

▲門司、神戶、大阪行
▲原田丸　十月十六日前入　十九日前十一時半出
▲日加羅丸　十月二十三日前入　十九日前十一時半出
▲日光丸　十月二十六日前入　二十六日前十一時半出
▲泰山丸　十月二十九日前入　二十九日前十一時半出
▲原田丸　十一月三日前入　十一月前十一時半出

▲芝罘、天津行
△印即禁載船客　天津行船客當分禁載
▲唐山丸　十月十九日出帆
△第二雲海丸　十月二十日出帆
△安興號　十月廿九日出帆
▲華山丸　十一月五日出帆
▲廬山丸　十一月十一日出帆

▲威海衛、大連行
△越前丸　十月廿四日出帆
△衡山丸　十一月一日出帆

▲上海行
▲台中丸　十月二十日出帆

▲上海南支行
▲廬山丸　十月十八日出帆
▲嵩山丸　十月二十日出帆
△日東丸　十月廿六日出帆
△衡山丸　十月廿五日出帆

▲大連、芝罘威海衛行
▲利通號　十月十七日入　十九日出　十月二四日入　二六日出

本社東京市麴町區一丁目六番海上大樓　東亞海運株式會社青島支店　青島新疆路十八號　電話　支店長席　二五六六七番　輪出係　二五〇〇八番　輸入係　二〇六六番　船客係　二二〇一番　會計係　二九〇七番　庶務係　六五〇九番　帳房　三九二三番

開到時間每次請向左邊詢問可也　代理店大阪商船出張所　新疆路十八號　電話　船客係二三五四〇番　出貨係二九二三番　入貨係二二〇六七番

大連汽船出帆

▲上海行
▲青島丸　十月十九日前八時入　正午出
▲大連丸　十月廿二日前八時入　正午出
▲奉天丸　十月廿五日前八時入　正午出

▲大連行
▲奉天丸　十月十九日後五時入　十月二十日正午出
▲青島丸　十月廿二日後五時入　廿三日正午出
▲大連丸　十月廿五日後五時入　廿六日正午出

▲上海行
▲白河丸　十月廿六日入　廿七日出

▲大連行
▲海昌號　十月十八日入　十九日出
▲白河丸　十月二十日入　廿一日出

▲秦皇島行
▲黃河丸

青島商運株式會社　株式會社丸二商會　荷客取扱店

大連汽船青島支店　電話　支店長　二二七一七番　入出船　二六五七六番　庶務　二三七六二番　會計　六三六六七番　國際觀光局　四六五五三番　中國旅行社　六〇五五〇番

日清汽船出帆

嶋谷汽船出帆

▲北海道
▲昭德丸　十月二十九日入　十一月一日出

運賃其他詳細請向左記照會　青島總理店　國際運輸株式會社青島出張所　電話二七〇四　二九五番

朝鮮郵船出帆

▲仁川、鎮南浦行
▲清津丸　十月十八日入　二十日出
▲釜山丸　十月廿三日入　廿五日出
▲釜山丸

▲仁川直行
▲慶安丸　十月廿五日入　廿六日出

▲仁川天津綫
▲新義州丸　一月三回

船隻於開船一時間以前發貨、至於運費及其他詳細情形、請向左記地方照會。

朝鮮郵船株式會社　代理店　合資會社　中村組

大阪商船出帆

▲日滿連絡船（前十一時大連發）
▲烏拉爾丸　十九日
▲黑龍丸　廿一日
▲扶桑丸　廿三日
▲鴨綠丸
▲吉林丸
▲烏蘇利丸
▲熱河丸　十七日

至於運往各地之貨物運費船票價及開船日期寄港等事詳細情形請向左記地址照會

大阪商船株式會社　青島出張所　新疆路十八號　電話三五四〇番

荷客取扱店　青島商運株式會社　電話　二二〇六番出貨係　二三〇七番入貨係　二九二三番帳房船客係

川崎汽船出帆

▲八幡行
▲西瑞丸　十月十八日入　廿二日出

▲新居濱行
▲金龍丸　十月廿三日入　廿五日出
▲富山丸　十月廿七日入　廿八日出

▲名古屋、川崎行
▲明星丸　十月廿九日出

▲紐育線（神戶出帆）
▲君川丸　十月卅一日出

▲桑港羅府中南美線（晚香坡沙市經由）
▲五洋丸　十一月七日青島入　八日青島出
▲烏愛魯斯丸　十一月十五日神戶發

運賃及其他詳細情形請向左記地址照會

川崎汽船株式會社　青島代理店　株式會社昭和海運公司　館陶路取引所內　電話四〇四二〇一番　夜間用電六六三四番

海州組合出帆

▲大浦行　入港　出港
▲瑞祥號　十八日　十九日
▲同春號　十七日　十八日
▲迎春號

▲灌水口行
▲永祥號　十月十八日出
▲長春號　十月十九日出
▲裕新號　十月二十日出
▲華新號　十月廿三日出

▲石臼所行
▲太平號　十月十一日入　十月十九日出

▲石島行
▲春來號　▲民安號　▲義通號　▲平安號

海州航路汽船同業組合事務所　株式會社中村組　電話四四五九番　三七三三番

兒科專家　李春圃

以推拿法治小兒百病　殖效既速且無痛苦

診所（即大橋東頭肥城路卅八號）　上午門診二元　下午出診二元（車資在外）

光陸電影院

海泊路六十三號　電話七一九七號

時間　每日二時起至晚十時止循環連演一星期

座價　特等五角　頭等三角　二等二角　兒童一角

今日特別公演

上海聯華影片公司偉大出品　全部武俠激門比劍巨片

主演　武俠名星劉素琴　電影名星張美雲

大鬧紅杏店

▲懲鬧酒館遏英豪！　▲扮俠客搶民女！　▲眞俠客除民害！　▲衆盜黨就地正法！

下期公演　大破白雀寺

中和戲院

青島山東路北首　電話二六二三號

劉金萍　筱王虎辰　王鴻福　周麟崐　李桐森

秦月樓　韓子峯　張文卿　楊壽山　孫慧霞

朱殿卿　粉菊芳　王雪清　雪艷梅　林靄雲　劉湘臣

午戲一時開演　夜戲六時開演十一時

△午戲▽　迴龍閣　樊江關　全本雪弟恨

△夜戲▽　九本彭公案

午價　池座每位六角　樓座每位四角　碼座每位二角

夜價　池座每位七角　樓座每位五角　邊座每位四角　碼座每位二角

金城大戲院

地址西大森（合記）南村館

響滿全國評戲大王　王金香

杜文彬　劉桂仙　劉慧琴　小呵叭

午戲一點開演五點止　夜戲七點半開演十二點止

（午戲）頭本鐵蓮花　（夜戲）全部愛女嫁

午戲價目表　池座每位五角　樓座每位三角　碼座每位二角　僕童半價

夜戲價目表　池座每位七角　樓座每位五角　碼坐每位二角　僕童半價

青島商業舞台

東鎮　先期售票

笑而觀　周嘯天　趙遠溪

午戲　張月樓　吊金龜　姜雲霞　界牌關　張豔芳　櫃中緣　韓長寶　南陽關

休息

夜戲　張麗鶯　張麗鵬　閻春泰　全本祝英台

民國二十八年十月十七日（星期二）

池座一律三角　樓上一律三角　邊站二角　僕童座票半價

琴園兒科醫院

（科目）專以推拿手法診治小兒百病
（診費）門診二元　出診四元
（地址）吳縣一路九號（即萊蕪一路三十四號之橫街）
（電話）四四七六

青島新亞大飯店

旅館　高上　大小房間俱備　房價便宜　中菜部　西菜部　新增沙鍋全鴨價廉味美請來一試。

地址山東路四方路口電話四八六七、三一二五、七七五八號

上平安有聲電影院

滄口路廿二號

時間　每日午後一時起至晚十一時止循環連演

座價　優等四角　特等三角　兒童二角

今天特別大貢獻

新華公司竭全力以赴古裝滑稽巨片

陳燕燕•顧蘭君•袁美雲•童月娟•四大明星珠連璧合的大傑作

四潘金蓮

武大郎再生 ‖ 潘金蓮轉世

新華公司全體明星大會串　無敵武術團　兩部巨片同時上映

下期開演　歌兒救母記

CAPITOL　金城電影院

警察局東首湖北路二十五號　電話七六三六號

時間　星期一至星期六　三點、五點、七點、九點　星期日　一點、三點、五點、七點、九點

價目　一元、五角、三角　九角、三角、二角

哥倫比亞公司特別貢獻偵探愛情鉅片

羅富拉密 及 夏麗珞蕾　初次合作主演

空廈飛屍

夫擬謀妻一夜間連害二人　妻欲避夫倫情偵探追查訪

驚險緊張　案情離奇　疑犯彌佈　探騎四出

殺人犯移禍他人想學劉彪　奇偵探比劇鄰縣高超百倍

今本市水災救濟委員會爲救濟天津災民特將正價三等票一律加半　一等：一元二角　二等：六角　三等：三角五分

光陸大戲院

地址平度路　電話七八三〇

今日公演　京劇

	京劇				
樓下	二元	一元五角	一元二角	八角	四角
樓座	二元	一元二角	一元	八角	

時間　每日六時起至十一時止　先期售票　對號入座

注意　臨時因京劇優待券無效收票原諒

王瑤琴　孫俊卿　王小芳　韓素蘭　林樹森　閻皓明　王少芳　小金少山

暨林樹森劇團全體藝員合演

漢陽院　徐庶獻計　表劉哭痛　子龍救主　獨擋曹兵　燭影計

FOLOZU

電話四二〇七〇

每日五場　十二、三〇　二、五〇　四、五〇　七、三〇　九、二〇　循環開映

十月十八、十九、連映二天

林巴麗　兩位女星新傑作　瓊紺兒

滑稽浪漫熱烈香艷鉅片

風流勇士

一副妖腔　渾身蠻勁

二十世紀福斯新出品

下期公映　怪人復活

明星大戲院

安徽路六號　電話六八九二一

每日五場　循環開映

十月十八十九二十連映三天

柴錫華蘇滋佛爾薛特　合演歌舞巨片

五十二號街

銷魂盪魄　色情生活　紅脣佳曲　蠻腰裙舞

WALTER WANGER presents

52ND STREET

with 20 stars headed by Ian Hunter • Leo Carrillo • Ella Logan Pat Paterson • Sid Silvers • Zasu Pitts and Kenny Baker

Directed by Harold Young

Released thru UNITED ARTISTS

下期公映　錦谷鳴鶯　歌唱愛情巨片